crónica
FIRME JUNTO AL PUEBLO
Año XIX - Bs. As., Domingo 16 de Agosto de 1981 - Nº 6.048 - $ 3.000
RECARGO VIA AEREA $ 100

FOTOGRAFOS AGREDIDOS POR FANATICOS DE SAN LORENZO

• Inform. págs. 12-13

GANO LAFFITE; LOLE 5º; SIGUE PUNTERO

• Inform. págs. 12-13

El pequeño gigante. Se tomó revancha de Cardona y demostró que es el mejor supergallo del mundo. Palma invita al brindis por su vencido y por el pueblo argentino.

El primer campeonato de AFA. Maradona y su prometida en la Cena de los Campeones. Llegó y mató. Fue el goleador de Boca y fue factor decisivo en el título.

BOCA Y PALMA

Alegre Festejo de los Campeones

Fue un sábado de gloria. Boca campeón, coronando una campaña cargada de angustias en el final del torneo de AFA. Sergio Víctor Palma defendió su título mundial propinando una soberana paliza en la esperada revancha con Ricardo Cardona. El supergallo dio un show en el Luna Park y casi de madrugada agasajó con una cena al periodismo, en Cerrito al 800. El ingreso del boxeador fue recibido con una ovación que se multiplicó cuando Palma cantó seis temas de su autoría, en un impensado recital. Después, el brindis sincero: "Por la hidalguía de mi vencido, por el pueblo que me dio su aliento y emoción cuando vitoreó el himno colombiano...". Palma levantó una copa de vino y se dio comienzo a la cena (fiambres, asado de tira y porciones de achuras con ensaladas). El menú, acompañado por vino excelente.

Palma no se cansó de repetir que era feliz porque había cumplido con la promesa de liquidar el pleito antes del plazo estipulado: "Así el pueblo pudo estar feliz. Ese pueblo que dio una muestra de cultura y respeto".

Boca también festejó con una cena. Dirigentes, jugadores y familiares celebraron en Castello Vecchio. ¡Dale Campeón! siguió atronando y una promesa de Dieguito Maradona: "Ahora vamos a seguir hasta ganar la copa del mundo". La mitad más uno del país así lo desea. (Más Inf. Pág. 24 y Sup. Deportivo).

CLERC VENCIO OTRA VEZ A VILAS EN CHILE

• Información Sup Deportivo

TREGUA: "HECHO INSOLITO"

Volando Dijo que Aceptarlo es Convalidar una Situación de Recesión y Crisis

CORDOBA, 16 (De nuestro corresponsal).— El presidente de la Federación Agraria Argentina, señor Humberto Volando, declaró en Córdoba que "la tregua social que propician algunos sectores es una muestra de los hechos insólitos que pueden ocurrir en esta Argentina de hoy. Porque, de alguna manera, tregua significa congelar una situación, crear un statu quo. Y si esto se concreta así, se estará aceptando, convalidando, una situación de recesión y crisis económica".

Refiriéndose a los objetivos de la reunión convocada por la FAA para el próximo 29 de agosto, Volando expresó que "el tema central será el endeudamiento de los sectores productivos, que es un grave problema y para el cual no parece haber solución. Así, vemos que desde hace 4 meses y medio, o más tal vez, se está hablando de refinanciamiento. Esa era una mala palabra el año pasado por esta época. Pero frente a la acuciante realidad actual el mismo gobierno habrá de refinanciar. Y para que el análisis del asunto siga un curso lógico, se girará un proyecto de ley a la Comisión de Asesoramiento Legislativo (CAL). Entonces conociendo la lentitud con que opera la CAL y suponiendo que todo ande bien, recién tendremos la refinanciación a fines de setiembre. Es decir que habrán pasado seis meses desde el momento de la asunción de las actuales autoridades. Tiempo en el que la deuda de los productores se habrá duplicado".

Las declaraciones de Volando se centraron especialmente en lo que denominó "el grito de Alicia", población ubicada en el este de la provincia de Córdoba, cuyos productores fueron los primeros en declararse en el país en estado de cesación de pagos.

Dijo al respecto que "el grito de Alicia ya ha sido dado. Todo el país lo escuchó cuando una comunidad pacífica, ignorada por mucha gente, dijo: señores, no podemos pagar. No somos embaucadores, ni traidores, ni vagos... simplemente no podemos pagar porque nos han cambiado las reglas de juego. Y si no nos modifican las condiciones, no pagaremos, porque con nuestra capacidad productiva no podemos hacer frente a las deudas. Este pronunciamiento constituye un verdadero grito, un hehco no común, insólito, que mucha gente había pensado, pero que nadie se había atrevido a realizar en ese momento.

● CREDITOS PARA FRUTICULTORES

MENDOZA, 16 (De nuestro corresponsal).— Los ministros provinciales de Hacienda y Economía, contadores José Donna Bonelli y Horacio Martín Doval, se trasladaron ayer al departamento de Tupungato, donde se reunieron con productores del "Valle de Uco", para informar sobre la línea de créditos para los frutihorticolas.

Al finalizar la reunión en el sdificio departamental se conoció el listado oficial que reconoce a 124 productores, a quienes se concederían 22.342,5 millones de pesos, pero el listado de productores solicitantes de los préstamos —según la Cámara de Tupungato— es de 118, los que demandan ºª.526,6 millones de pesos incluido el sector vitícola, a lo que hay que agregar 1.644,1 millones de pesos

Piden Prudencia con "Salvataje" de Industrias

El ex titular de la Sociedad Rural Argentina, Celedonio Pereda, estimó que si bien "es muy difícil expedirse todavía" sobre las medidas de refinanciación empresaria dadas por el gobierno, éste debe "extremar medidas de prudencia" para evitar abusos que puedan producirse en su instrumentación respecto de quienes se acojan a las mismas.

"Es un tema muy complejo, las medidas no han salido totalmente anunciadas, así que es muy difícil expedirse todavía", dijo el dirigente ruralista.

"Pero creo —añadió— que hay que operar con extrema prudencia y cautela porque este esquema (de refinanciación de los pasivos empresarios) puede prestarse a una enorme cantidad de abusos por parte de empresas cuya situación no es tan grave como dejan hacer suponer".

"Como todo esto lo va a pagar toda la comunidad, el gobierno debe extremar medidas de prudencia en cuanto a quien va a poder acogerse a este tipo de moratoria", subrayó.

En otro tramo de sus declaraciones, formuladas ayer en el aeropuerto de Ezeiza antes de viajar a París para participar de la reunión de la Federación Internacional de Productores Agrícolas, Pereda negó que el agro "haya recibido más de lo que había pedido".

"Soy de Salta y Hago Falta": Son muy Prolíficos

SALTA, 16 (De nuestro corresponsal).— El doctor Guillermo Bravo, responsable de programar, coordinar y supervisar el operativo censal realizado en octubre del año pasado, dio detalles sobre los resultados del censo en lo que respecta a esta provincia.

Así se supo que Salta es la décima ciudad de la República, según las conclusiones del censo, del cual surge que el crecimiento poblacional fue del 30 por ciento.

El funcionario nacional aclaró que las cifras se consideran provisionales y estimó que los resultados totales y definitivos se conocerán el próximo año.

Del total de habitantes —662.870—, el 82% son nativos; el 3% proviene de países limítrofes y el resto se distribuye en inmigrantes extranjeros y de otras provincias.

El índice de masculinidad dice que Salta tiene 99 varones por cada cien mujeres. Si bien es una cifra bastante equilibrada, hay significativas excepciones en el interior de la provincia, como en los caso de Los Andes, Guachipas, La Caldera y Anta, donde hay 120 varones por cada cien mujeres. Pero en el departamento de La Poma sucede a la inversa.

En cuanto al censo habitacional, se da el curioso caso de 16.336 casas deshabitadas sobre un total de 153.600 detectadas.

Judíos: Versiones sin Fundamento

BRASILIA, 16 (Télam).— El gobierno brasileño rechazó hoy enfáticamente versiones según las cuales el presidente Joao Figueiredo habría prometido facilitar el ingreso de judíos argentinos

● SIN FUNDAMENTOS

"Tales aseveraciones no tienen el menor fundamento y están muy lejos de la realidad", dijo el secretario de prensa de la presidencia de la República, Carlos Atila Da Silva.

En Belo Horizonte, capital del estado de Minas Gerais, donde participa en un seminario sobre política externa, el canciller Ramiro Saraiva Guerreiro dijo que el gobierno brasileño jamás fue consultado sobre la posibilidad de recibir en Brasil a 350 mil judíos residentes en la Argentina, supuestamente amenazados por grupos antisemitas.

"Brasil siempre fue un país generoso en relación con los refugiados extranjeros, pero en este caso se trata de una hipótesis que jamás fue planteada y, por lo tanto, no hay nada que decir", declaró el titular de Itamaraty.

EL INTENDENTE DE AZUL "IGNORA LAS REGLAS DEL PROTOCOLO" Y ESTA EN LIO CON JUEZ DE LA CORTE

LA PLATA, 16 (De nuestro corresponsal).— A raíz de declaraciones formuladas por el intendente municipal de Azul, coronel Fortunato Gómez Romero, referidas a la "actitud descortés" asumida por el presidente de la Corte de Justicia bonaerense, quien en ocasión de visitar ese distrito no se hizo presente en la Municipalidad local para saludarlo, el magistrado elevó una nota al gobernador Gallino informándolo acerca del caso.

El doctor Armando Ibarlucia señaló en su misiva que "sería propio que se hagan conocer al señor intendente municipal aludido, las reglas protocolares que obviamente ignora y que, por el contrario, observan sus pares de otros municipios en ocasiones análogas".

"Aparentemente —acotó el doctor Ibarlucia— el funcionario ignora también algunos principios elementales de nuestro sistema institucional desde que según sus expresiones, ha recurrido ante el ministerio de gobierno para prevenir futuros supuestos agravios."

Como se recordara, el intendente de Azul coronel Gómez Romero en una conferencia de prensa realizada en su despacho el 7 de agosto pasado, manifestó su molestia por la descortesía en que, según él, habría incurrido el presidente de la Suprema Corte de Justicia, quien en su visita a la localidad de Azul no se hizo presente en la Municipalidad para saludarlo.

El coronel Gómez Romero manifestó asimismo haber elevado una nota al ministerio de gobierno reclamando contra la "descortesía" a que había sido objeto la comunidad de Azul "a través de la máxima autoridad del distrito que es el intendente", solicitando se adoptaran los recaudos para que tales hechos que denotan "falta de educación protocolar" no se repitieran.

El presidente de la Corte, acompañado de varios ministros del tribunal, había realizado una visita de inspección a la sede del departamento judicial de Azul, considerada de rutina.

Fue Celebrado en el Chaco el Rito de "San la Muerte": Hubo Procesión

RESISTENCIA, 16 (De nuestro corresponsal).— Fue festejado con unción el santo popular de esta región guaranítica, conocido como "San la Muerte" o "Señor de la Muerte". Con ese motivo, en los santuarios de la región se rezan misas, novenas, habrá procesión, seguida de baile, con preferencia de las polkas y chamamés.

En Resistencia exiten dos santuarios de "San la Muerte". Uno en el domicilio de la señora Cecilia Medina, en el sur de la ciudad, y otro en el domicilio de la señora Porota de Morinigo, en Barranqueras.

Ya se encuentran en la capital chaqueña folklorólogos y periodistas de todo el país que seguirán las alternativas al culto del "Señor de la Buena Muete".

El culto a "San la Muerte" tiene una raíz católica, puesto que existen misas y novenarios. El estudioso José Miranda Borelli lo ubica en la categoría de mito.

"San la Muerte" está representado por una pequeña imagen de aspecto cadavérico, en posición de sentado. Se lo fabrica de hueso del dedo meñique de algún difunto; de balas que hayan matado a alguien; de palo santo, etcétera.

El santuario casero de doña Cecilia, por ejemplo, ofrece a la vista del devoto una numerosa cantidad de joyas de oro, por lo que debió habilitarse una vidriera blindada, para evitar sustracciones.

Según el folklorólogo Ertivio Acosta, la leyenda asegura que "San la Muerte" era un rey quien administraba justicia con acierto. Esto llama la atención de Dios, quien le recomienda el cuidado de la vida y la muerte de todos los seres humanos.

Mundo Insólito

● QUE CHANTADA!

NUEVA YORK, (AP).— Ashirita Furman se ha ganado el derecho de ser incluido en el conocido libro "Guinness" de marcas mundiales, al haber establecido una nueva marca de 50 horas continuas de golpear las palmas de sus manos.

Furman, de 24 años, empleado de una papelería, aplaudió entre las 8.7 horas del lunes hasta las 10.7 del miércoles de esta semana, batiendo la marca de 42 horas y seis minutos establecida el año pasado por Pubudu Senanayaka, de Sri Lanka (ex Ceilán).

Fue ésta, la segunda vez que Furman intentaba batir la marca. La vez anterior no se le reconoció la misma porque el libro "Guinness" especifica que las palmadas deben poder oirse a 100 yardas (91 metros) de distancia.

● LADRONES FINOS

QUIBERON, Francia, (EFE).— Hartos de tanto robo, los ostricultores bretones decidieron hacer uso de la técnica, para evitar en lo posible los frecuentes hurtos y colocaron un radar que les permite detectar cualquier barca sospechosa a seis millas de distancia.

Al cabo de la temporada, el producto "trasladado de lugar" se eleva a muchas toneladas, por ello aunque las instalaciones de radar son costosas (unos 1.000 dólares), el comité de ostricultores del sur de Bretaña piensa que este gasto podrá amortizarse rápidamente.

A "los piratas del molusco" se les ponen difíciles las cosas, pese al perfeccionamiento que lograron en la aplicación de su técnica de asalto a los criaderos de ostras, pues, según las experiencias obtenidas en Holanda la medida cautelar es muy positiva en resultados.

INSPECCION HONORARIA

En el Centro Cultural General San Martín se realizó el acto de entrega de credenciales a los integrantes del cuerpo de "Inspectores Honorarios", creado por Ordenanza 36.302, cuya misión será orientar y exhortar a los vecinos de la ciudad, al cumplimiento de las normas municipales que hacen a la convivencia y el mantenimiento del orden, higiene, seguridad y moralidad, tanto en la vía pública como en los distintos lugares de acceso al público.

La ceremonia fue presidida por el intendente de Buenos Aires, brigadier (R) Osvaldo Andrés Cacciatore, a quien acompañaron en la oportunidad los secretarios del Departamento ejecutivo comunal, los delegados de la Junta Militar en la Intendencia y altas autoridades comunales.

El acto dio comienzo con la lectura del decreto respectivo por parte del secretario general de la comuna, teniente coronel (R) Miguel Miere, procediendo luego el intendente a entregar en forma simbólica una de las credenciales al brigadier mayor Jorge Martínez Zuviría.

ANTIPOLIOMIELITIS

MENDOZA, 16 (De nuestro corresponsal).— El subsecretario de Salud Pública de la provincia, doctor Gerónimo Cañas, informó que fueron vacunados en la provincia 65.504 niños y señoras en estado de gravidez en la segunda etapa del operativo nacional antipoliomelítico.

Con esta cifra, el porcentaje de cobertura asciende al 64 % teniéndose en cuenta que para lograr una cobertura útil deben aplicarse 82.000 dosis.

El doctor Cañas, señaló que las cifras son parciales, ya que falta recibir la información de los centros periféricos, y del departamento de Malargüe, donde el operativo recién comenzó el día 12 del corriente debido a malas condiciones climáticas.

Cabe destacar que en la primera etapa del operativo, en los mismos centros de salud, se llegó a la cifra de 64.731 vacunados entre niños y ehbarazadas, es decir, una cobertura del 63,2 %.

FERROVIARIOS: ATACADOS Y DESMANTELADOS

LA PLATA, 16 (De nuestro corresponsal).— El secretario general de La Fraternidad Ferroviaria, Luis Etchezar, sostuvo que el gremio ferroviario "tiene sobre sus espaldas a 58.000 cesantes" porque "pretendía mantener la soberanía de la Nación".

Etchezar habló sobre la situación actual del movimiento obrero en el comité provincial de la Unión Cívica Radical, sosteniendo que el gremialismo "se encuentra injustamente marginado y relegado de la toma de decisiones por el Gobierno, que vuelve a cometer los mismos errores de otros procesos militares similares".

Refiriéndose específicamente a los ferroviarios, el dirigente señaló que el gremio tiene "sobre sus espaldas a 58.000 cesantes" y que "ha sido atacado y desmantelado con virulencia, porque pretendía mantener la soberanía de la Nación".

Etchezar aludió en su disertación a las "leyes restrictivas del nucleamiento de los trabajadores, que además prohíben la reacción contra la injusticia y la opresión", y agregó que gran parte de los "males actuales" se deben a "los errores cometidos por los hombres" que integran el movimiento obrero y "al definitivo abuso del Gobierno".

● **OPOSICION**

LA RIOJA, 16 (De nuestro corresponsal).— La seccional local de la Unión Ferroviaria reiteró su oposición al programa dispuesto por Ferrocarriles Argentinos para reactivar los ramales entre La Rioja y Catamarca de la línea Belgrano y afirmó que esas medidas determinarán "la eliminación" de esos servicios.

En una nota que entregó el jueves último al ministro de Trabajo, Julio César Porcile, en ocasión de su visita a esta provincia, la entidad gremial también eleva sus quejas por la "racionalización de personal" que se está llevando a cabo.

Recalca que "no es responsabilidad de los trabajadores" el estado de "inoperancia" en que se encuentran esos ramales.

Entre otros reclamos, la Unión Ferroviaria destaca la inconveniencia del traspaso de personal a otras zonas por entender que es solo un "traslado de gastos de un lugar a otro con el problema social que ello importa".

La nota fue publicada ayer por el diario local "El Independiente".

No hay Socios Para el Pacto

LOS EMPRESARIOS SE MANTIENEN EN LA NEGATIVA

La cúpula directriz de la Intersectorial CNT-20 está realizando agitadas consultas entre los secretarios generales de las organizaciones adheridas, en procura de pulsar el sentimiento de las bases con respecto a la tan trajinada tregua social, y en especial, ante la decisión de los empresarios que parecen empecinados en no asumir ningún tipo de compromiso.

El jueves se efectuará el plenario del nucleamiento y el tema de la tregua será el punto dominante, y casi excluyente del temario, en momentos en que las perspectivas no parecen ser muy buenas para la iniciativa que Jorge Triaca y Luis Guerrero propusieran a los directivos de la Unión Industrial Argentina en los pasillos de la asamblea de la Organización Internacional del Trabajo, en Ginebra, el mes de junio pasado.

Desde entonces han sido muchas las reuniones de obreros, empresarios y funcionarios oficiales, sin que hasta el momento se haya logrado dar la puntada inicial de la concertación que permita poner fin a la ola de despidos y suspensiones.

La última experiencia se efectuó el miércoles en el despacho del ministro Sigaut, y lo cierto es que no fueron suficientes las casi cinco horas de reunión para que los integrantes de la UIA trocasen an algo su postura contraria a cualquier compromiso.

Los dirigentes de la Intersectorial no podían creer que luego de conocer, por boca del titular del Palacio de Hacienda, las medidas oficiales que permitirán el salvataje de las industrias, aquéllos permanecieran obstinadamente alejados del reclamo gremial.

Desde el 28 de julio, día en que por primera vez y formalmente dialogaron los dos factores de producción con el brigadier Julio César Porcile, los industriales se abroquelaron en el argumento según el cual "en las actuales circunstancias no puede haber concertación".

"Pero ocurre que las circunstancias han variado, pero los patrones, no", expresó un gremialista.

● **GREMIALISTAS ENOJADOS**

Los dirigentes sindicales de la Intersectorial CNT - 20 entregaron a Sigaut un extenso petitorio, cuyas cláusulas difícilmente podrán ser satisfechas por el gobierno sin la colaboración de los empresarios. El enojo de los gremialistas moderados quedó patentizado en la convocatoria a un plenario a efectuarse el jueves próximo, y en el que los secretarios generales de los gremios alineados en el nucleamiento, deberán decidir los pasos a dar de ahí en más.

Además, el documento de la Intersectorial contuvo una clara advertencia a los empresarios, a quienes enrostró que son "los que más se beneficiaron con la crisis imperante".

Por su parte, la Confederación General del Trabajo tiene opinión vertida en el sentido de que en las actuales condiciones "no es posible la tregua", aunque la imposibilidad a la que apunta la central obrera no es de la misma naturaleza que la que sostienen los empresarios.

La CGT alude al congelamiento de la actividad gremial y de las convenciones colectivas de trabajo, las que, según ella, son las herramientas más aptas para lograr la concertación entre obreros y patronos.

LOGRARON COBRAR LOS OPERARIOS DE PERKINS

CORDOBA, 16 (De nuestro corresponsal).— La empresa Perkins, ubicada en el sector industrial de Ferreyra, en las afueras de esta capital, pagó las dos quincenas de julio y el sueldo del mismo mes que adeudaba a sus obreros y empleados, por lo que éstos pusieron fin a una medida de fuerza dispuesta comp protesta por el atraso.

Perkins obtuvo un préstamo del Banco Social de Córdoba que devolverá cuando se haga efectivo el que le tiene concedido el Banco Nacional de Desarrollo.

La normalización de la situación financiera posibilitó que la empresa pudiera pagar las dos quincenas de julio y el sueldo del mismo mes que adeudaba a sus 400 obreros y empleados, que el miércoles habían iniciado medidas de fuerza.

● **SUSPENSIONES**

CORDOBA, 16 (De nuestro corresponsal).— La empresa "Transax", perteneciente al grupo Ford inició un plan de suspensiones de su personal obrero, según informaron voceros sindicales.

La medida —añadieron los informantes— tiene vigencia todos los jueves y viernes de este mes y en ese lapso los operarios afectados percibirán la totalidad de sus salarios.

Hay Dirigentes que no Viven la Realidad Actual

SALTA, 16 (De nuestro corresponsal).— El secretario general de la Unión de Trabajadores del Cuero de la República Argentina, Antonio Marchesi, fustigó aquí a los dirigentes que "no viven la realidad actual y no interpretan el clamor de los trabajadores" y denunció que el sector atraviesa una "angustiante depresión salarial, con casi el 16% de mano de obra suspendida".

Marchesi insistió en que hay "algunos dirigentes que no están interpretando a las bases y por lo tanto están dificultando la armonización del horizonte directivo".

Luego señaló que actualmente hay 5.000 trabajadores despedidos en la industria del calzado, a la vez que puso en dudas las causales planteadas por los empresarios para justificar esas cesantías.

"Pensamos —manifestó— que se argumentan dificultades que no existen, que no son tan graves o que están paliadas, y en realidad se trata de especulaciones para obtener más créditos y moratorias tributarias".

Luego apuntó que "el calzado, en su valor al consumidor final, crece diariamente y, paradójicamente, el salario del trabajador no aumenta desde hace un año".

INMINENTE LIBERTAD

De Cegetistas Rosarinos Procesados

ROSARIO, 16 (De nuestro corresponsal).— En fuentes tribunalicias trascendió que en el curso de la semana próxima se podrían registrar novedades con respecto a los tres gremialistas que habrían expresado su adhesión a la jornada de Protesta del 22 de julio pasado.

En el mencionado proceso que se tramita en el Juzgado Federal N° 3 de esta ciudad, a cargo del juez Rafael Carrillo Avila, tras declarar como imputados recuperaron su libertad bajo fianza los dirigentes Osvaldo Mattana, Carlos Traversa y Eduardo Cisare, mientras que aún permanecen detenidos Hugo Ortolán, Roberto Cazón y Domingo Caruso.

Se supo que un grupo de representantes sindicales de esta ciudad fue recibido por el arzobispo de Rosario, monseñor doctor Guillermo Bolatti, a quien interiorizaron sobre la situación por la que atraviesan los gremialistas detenidos.

En tanto se aguarda la decisión judicial, se siguen conociendo pronunciamientos de distintas entidades en reclamo por la libertad de Ortolán, Cazón y Caruso.

Ortolán y Cazón forman parte del secretariado de la regional local de la Confederación General del Trabajo (CGT), y Caruso es directivo del Sindicato de Taxistas.

En medios gremiales se confiaba en que la libertad de los tres dirigentes se produzca entre el lunes y el martes de la semana que se inicia.

OPINAN MECANICOS

Sobre la Actualidad Nacional y Laboral

SANTA FE, 16 (De nuestro corresponsal).— Secretarios generales de seccionales del interior del país del Sindicato de Mecánicos y Afines del Transporte Automotor (SMATA), se reunieron en esta ciudad y acordaron la redacción y difusión de un documento sobre la actualidad nacional y sindical.

El plenario de dirigentes abordó también la "difícil situación por la que atraviesa el gremio", en base a los datos sobre suspensiones y despidos aportados por los participantes.

Del plenario participaron los delegados de Córdoba, Tucumán, Azul, Bahía Blanca, Jujuy, Pergamino, Rafaela, Rosario, Salta, San Francisco, Trenque Lauquen, Tandil, Tres Arroyos, General Pico, Venado Tuerto, Santa Rosa, La Rioja y Santa Fe.

Un comunicado emitido al término de las deliberaciones, iniciadas el viernes último y concluidas en la víspera, destaca que el encuentro significa "un paso para reafirmar la autonomía del interior" y para "bregar por la unidad monolítica del gremio, sin exclusiones pero con un claro sentido de la representatividad".

El plenario resolvió que el documento que se emita, fije también la posición sobre el encuadramiento del SMATA en relación a los organismos sindicales nacionales.

El sector mecánico reunido en esta ciudad no responde a la conducción nacional que ejerce el ex titular del gremio, José Rodríguez, adherido a la CGT nacional.

En Córdoba ya se Está Agotando la Paciencia

CORDOBA, 16 (De nuestro corresponsal).— El memorial presentado al gobernador de la provincia, general Adolfo Sigwald, por dirigentes de los denominados "gremios industriales", advierte que "los márgenes para las posturas constructivas y la serenidad y paciencia de los trabajadores, ya están agotados".

Los gremialistas reclamaron la adopción de urgentes medidas en materia salarial, previsional, tarifaria, asistencial y laboral destinadas a aliviar la crisis que padecen los obreros que, según señalaron, actualmente "efectúan un inestimable aporte de cordura y serenidad".

El documento afirma que el gobierno, en todos sus niveles "tiene las facultades para encarar la solución a la crisis en que nos ha sumergido una orientación socio - económica que debe ser revertida inmediatamente con decisión, coraje y patriotismo".

En otro aspecto, los trabajadores reclaman el congelamiento de las tarifas eléctricas y la suspensión de los cortes en los servicios de energía por falta de pago, y piden al gobierno que se haga eco del problema planteado por el aumento de cuotas de créditos para viviendas, especialmente en el caso del Banco Hipotecario Nacional.

Suspenso de Película en los Días de Pago

Los 1.200 trabajadores de la fábrica papelera Schcolnick de Villa Tessei, partido de Morón, viven en suspenso todas las quincenas ante los reiterados atrasos en el pago de sus haberes.

Así lo denunciaron los dirigentes del Sindicato Papelero de Morón, quienes expresaron que aparentemente esa situación es creada deliberadamente para provocar reacciones del personal y desprenderse así de obreros con menores costos de indemnización.

Los sindicalistas expresaron que han puesto en conocimiento de los hechos a la delegación local del Ministerio de Trabajo, pidiendo las sanciones correspondientes para la patronal.

Señalaron que los atrasos comprenden tanto a jornalizados como a mensualizados, y que hasta la fecha no se tiene confirmación del pago del mes de julio. Asimismo dijeron que el gremio ve con preocupación el permanente retiro de maquinarias de producción, presumiblemente con el objeto de provocar un vaciamiento y crear una empresa paralela.

Tal situación, apuntaron los gremialistas, ha creado un estado de angustia y desesperación en el personal ante la perspectiva de la desaparición de la fuente de trabajo.

Supresión de un Aporte Laboral

Aclaró la Dirección Nacional de Recaudación Previsional que desde octubre de 1980 los empleadores no tienen obligación de contribuir al Fondo Nacional de la Vivienda (5 %) del sueldo por haber sido suprimidos esos tributos por Ley 22.293.

En cuanto a las obligaciones devengadas con anterioridad, inspectores de dicho organismo verifican su cumplimiento hasta el momento de su supresión y comprueban también si fueron pagados los aportes descontados de los sueldos para el Fondo Nacional Jubilatorio (11 %) y para el Instituto Nacional de Servicios Sociales para jubilados y pensionados (1 %)

HAY MORATORIA IMPOSITIVA

Ya se Firmó la Ley en la Provincia de Buenos Aires

LA PLATA, 16 (De nuestro corresponsal).— El gobernador de la provincia de Buenos Aires, en conferencia de prensa realizada en la localidad de Marcos Paz, donde ayer inauguró diversas obras, informó que había firmado ya la ley de moratoria impositiva y adelantó que el 1º de octubre próximo comenzará el diálogo político en todas las provincias.

El alto funcionario explicó: "Demoramos en sancionar la ley de la moratoria impositiva, pero esa tardanza sirvió para mejorarla, adoptando algunos criterios que se llevarán adelante en todo el territorio de la Nación. Nuestra ley —gregó—, la de la provincia de Buenos Aires, regirá para las deudas fiscales que se tenían al 30 de junio último y ya han empezado a regir los 60 días de plazo para que se abonen dichas deudas, sin recargos, sin intereses, sin indexaciones".

El mandatario también aclaró: "A partir del plazo dado, por 18 meses más, se podrán pagar las deudas impositivas en cuotas, pero ya con un interés acumulativo mensual. La ampliación del plazo al 30 de junio fue dispuesta teniendo en cuenta las necesidades de empresarios y ciudadanos".

Posteriormente dijo que "los 200.000 desocupados que tiene la provincia son el resultado de estudios que hicimos en la provincia, a través del Ministerio de Economía y el banco oficial, para conocer la realidad, por más desagradable que sea, y enfrentarla".

Tras agregar que "esas cifras de la desocupación fueron dadas á conocer al Presidente de la Nación", el titular bonaerense adelantó: "Ahora estamos ampliando los estudios y reuniendo todos los antecedentes posibles, porque nuestra idea es llevar adelante, por intermedio del Banco de la Provincia de Buenos Aires y la ayuda del Gobierno Nacional, en caso de ser esta necesaria, las medidas más extremas para concretar la refinanciación de la deuda empresaria y rehacer el aparato productivo".

Seguidamente, dijo que en la reunión mantenida recientemente con todos los gobernadores "el ministro Liendo nos autorizó a comenzar el diálogo político en todas las provincias, a partir del 1º de octubre próximo. Paralelamente a ello —añadió— se seguirá adelante con el diálogo informal que sustentaban el Gobierno Nacional y los gobiernos provinciales".

Consultado sobre las negociaciones con el canciller de Arabia Saudita, príncipe Saud Al Faisal, el gobernador bonaerense respondió: "La proposición para la participación de capitales sauditas en la recuperación de tierras de la cuenca del río Salado, ya se hizo y la decisión está ahora en los representantes de aquel país".

Al respecto, aclaró que "no se le ofreció al canciller árabe la explotación del suelo recuperado, sino una cantidad de alimentos que ellos no producen y necesitan. Estas tierras nuestras —hizo notar— seguirán siendo explotadas por sus actuales dueños, quienes pagarán, con ciertas facilidades, las mejoras que se introduzcan en la zona deprimida por las inundaciones".

"Esos pagos —concluyó— podrán hacerse en planes de posiblemente 10 ó 20 años, para que no resulten onerosos y puedan amortizarse fácilmente".

SALTA: GOBERNADOR DESMIENTE RENUNCIA

SALTA, 16 (De nuestro corresponsal).— El gobernador de la provincia, capitán de navío (RE) Roberto Augusto Ulloa, negó que tuviera intención de renunciar a su cargo al frente del ejecutivo provincial.

En una publicación que hizo el diario "El Tribuno" de esta capital se señaló que "Ulloa cumpliría su plazo de gestión con la lealtad de siempre".

El gobernador Ulloa, que se mostró sorprendido por las últimas versiones que circularon en torno a su alejamiento del cargo, señaló que "esto para mí es una primicia.

GALTIERI VISITA AHORA A PANAMA

WASHINGTON, 16 (Télam y UPI).— El comandante en jefe del Ejército, teniente generel Leopoldo Fortunato Galtieri, puso ayer fin a su visita de 10 días a los Estados Unidos y viajó a Panamá, donde permanecerá hasta el martes próximo, cuando regresará a Buenos Aires.

Al partir desde esta ciudad, acompañado por su esposa y los coroneles Norberto Ferrero y Carlos Setti, el teniente general Galtieri admitió que además de sus diálogos con altos jefes militares mantuvo contactos con funcionarios políticos del gobierno de Ronald Reagan.

Galtieri fue despedido por el subjefe del Estado Mayor del Ejército de los Estados Unidos, general John Vessey, en representación de su titular, general Edward Meyer, quien a principios de este año visitó oficialmente nuestro país y agasajó al alto jefe militar argentino en esta ciudad.

Al margen de su larga recorrida por unidades militares norteamericanas, Galtieri se entrevistó con Richard Allen, el asesor de Seguridad de la Casa Blanca; con el subsecretario de Asuntos Políticos del Departamento de Estado, Walter Stoessel.

FRENTE A LA CATEDRAL, HOMENAJE CENTRAL A SAN MARTIN

Miembros de la Junta Militar y el Presidente de la Nación, presidirán mañana los actos centrales conmemorativos del 131º aniversario del fallecimiento del General José de San Martín, por cumplirse frente a la Catedral metropolitana. Simultáneamente, a lo largo y ancho de todo el país, pueblo y autoridades militares rendirán también sus testimonios de recordación al Libertador.

En el interior del templo, desde las 14 horas, se harán presentes las delegaciones oficiales y privadas, para colocar ofrendas florales al pie del mausoleo que guarda los restos del Padre de la Patria.

● CEREMONIA CENTRAL

La ceremonia central dará comienzo a las 14.40, cuando arriben a la Catedral el presidente, teniente general (RE) Roberto Eduardo Viola, para poco después hacer lo propio los tres comandantes en jefe de las Fuerzas Armadas: el almirante Armando Lambruschini, el brigadier general Omar Graffigna y en representación del Ejército, por la ausencia del teniente general Leopoldo Fortunato Galtieri, el Jefe del Estado Mayor General del arma, general de división José Antonio Vaquero.

● EL ATRIO

Las máximas autoridades castrenses del país serán recibidas en el atrio del templo por el jefe del Estado Mayor Conjunto, general de división Llamil Reston, y por el titular del Instituto Nacional Sanmartiniano, general de división (R) Joaquín Aguilar Pinedo.

El acto habrá de iniciarse con la colocación de una ofrenda floral por parte de la Junta Militar y el primer magistrado, en nombre del Gobierno Nacional y de las Fuerzas Armadas. Acto seguido será rezado un responso en memoria del General José de San Martín.

● EN LA PLAZA

Instaladas las autoridades en el palco levantado frente a la Catedral, a las 15, coincidentemente con el instante en que falleciera el General San Martín, se escuchará un toque de silencio a cargo de un trompa del Regimiento de Granaderos a Caballo, al tiempo que se escuchará una salva de 21 cañonazos. Tras la ejecución del Himno Nacional, hablará el titular del Instituto Sanmartiniano y luego se cumplirá el desfile de efectivos de las tres armas, que así, con su presencia, adhieren a la recordación sanmartiniana.

NO AUTORIZAN UN ACTO DE POLITICOS POR EL LIBERTADOR

Un acto en homenaje a José de San Martín que debía realizarse el próximo lunes y en el cual iba a hablar el historiador José María Rosa, no fue autorizado por la policía por ser ese día "feriado nacional", según consta en el parte emitido al respecto por las autoridades competentes.

La información fue suministrada hoy por el Centro de Estudios Ramón Carrillo, organizador del encuentro, que se iba a realizar en la sede de la enfidad, ubicada en la localidad bonaerense de San Isidro, con asistencia del vicepresidente primero del justicialismo, Deolindo Bittel, y dirigentes partidarios de la provincia de Buenos Aires.

El Centro había organizado la reunión, precisamente, para inaugurar sus actividades públicas, pero la policía bonaerense procedió a "desautorizar" el acto, según dice un comunicado de prensa firmado por Horacio Mónaco, Alicia de López y Norberto Gavino, miembros de la entidad con sede en Martín y Omar 129 de dicha localidad.

El comunicado fue entregado junto con una copia del parte, emitido por la comisaría de San Isidro, sección primera, fechado el día de hoy.

● COMUNICACION

La comunicación, entregada a Luis Belaústegui y José Oscar Azerrat, integrantes del Centro, expresa que "por así haberlo dispuesto la superioridad no se los autoriza (a los nombrados) a efectuar la inauguración de dicho centro de estudio de acuerdo con el artículo 20 de la Ley 7.999, dado que el día 17 de Agosto es feriado nacional".

El parte policial lleva las firmas y sellos del subcomisario Ramón Montiel y del oficial subinspector Julio César Guzmán.

LOS ALCANCES DEL FERIADO NACIONAL

Con motivo de conmemorarse otro aniversario de la muerte del General San Martín, el Ministerio del Interior recuerda que mañana será feriado nacional en todo el ámbito del país.

Consecuentemente, ese día, regirán las disposiciones vigentes sobre el descanso dominical de acuerdo a lo establecido por la Ley 2.329.

En tal sentido se informó que, entre las 14.30 y las 15.30 la bandera nacional deberá permanecer izada a media asta en todos los edificios públicos.

También ese día habrá actos alusivos al fallecimiento del Padre de la Patria; en la Plaza San Martín se depositarán, al pie del monumento donde se yergue la figura del prócer, ofrendas florales.

EL PRESIDENTE DE FORD, PESIMISTA: 'SIN CAMBIOS'

SANTA FE, 16 (De nuestro corresponsal).— El presidente de Ford Motor Argentina, Juan María Courard, sostuvo que las empresas automotrices "no tuvimos una respuesta y no vemos un cambio de actitud" del gobierno, aun después de la entrevista que mantuvieron sus directivos con el presidente Roberto Viola.

"Hasta ahora no pasó nada, las tasas siguen al 11%", enfatizó el empresario.

También explicó que recientes declaraciones suyas en oportunidad del lanzamiento de un nuevo vehículo respondieron a "la necesidad absoluta de expresar nuestra verdad, qué es lo que está pasando, el porqué de esta retracción y hasta cuándo el aparato productivo y el hombre argentino podrán soportar" esta situación.

En declaraciones a un canal televisivo local, Courard expresó que durante el encuentro de directivos de las plantas automotrices con Viola "se nos dijo que se iba a buscar la forma de bajar las tasas y estamos convencidos de la buena voluntad del gobierno. Si no bajaron —añadió— habrá buenas razones, debe haber una razón de fondo".

En otro tramo de sus declaraciones, y tras opinar que todo el país tiene la culpa por la actual situación, admitió que "estaba de acuerdo con una apertura de la economía, pero no como ésta, sino más gradual".

Manifestó también su "preocupación" por el deterioro "del aparato mental" de los argentinos y sostuvo ello es más grave que el quebranto del aparato productivo, al generalizarse la especulación.

Del ex ministro de Economía, José Martínez de Hoz, dijo que "nos enseñó economía a todos", aludiendo a la preocupación generalizada por las tasas y la cotización del dólar.

UNA MANIFESTACION DE ESTUDIANTES

Piden "Tarifa Rebajada" en el Transporte

Más de un centenar de estudiantes secundarios manifestaron frente al despacho del ministro Carlos Burundarena, la necesidad de que se establezca una "tarifa rebajada" para viajar en el transporte público de pasajeros.

La manifestación estudiantil se efectuó en representación del alumnado de unos 120 colegios secundarios de esta Capital. Una vez reunidos los manifestantes en la plaza Rodríguez Peña, de Paraguay y Pasaje Pizzurno, frente el Ministerio de Educación y Cultura, concurrieron al lugar de inmediato varios patrulleros de la Policía Federal, con el propósito de dispersarlos.

Un oficial integrante de la comisión, armado con una escopeta Itaka, dialogó con los manifestantes y con un profesor que los acompañaba, para explicar la inconveniencia de una concentración masiva, considerando la legislación vigente en esta materia.

Por su parte los estudiantes manifestaron que su propósito era entregar al ministro Burundarena un petitorio, lo que finalmente se concretó, tratativas mediantes.

El documento estudiantil observa que "teniendo en cuenta que la tarifa de transporte público produce un incremento notable en el presupuesto familiar, los estudiantes abajo firmantes le solicitan al ministro de Educación tenga a bien considerar la implantación de una tarifa rebajada para los estudiantes secundarios de la Capital Federal".

Según los responsables del documento, las firmas que avalan la solicitud suman varios miles. Tras entregar el petitorio, los jóvenes se retiraron sin promover desorden.

● PREOCUPADOS

Voceros del grupo estudiantil, posteriormente, observaron que el aumento habido en el precio del pasaje del transporte público había causado preocupación entre el alumnado secundario, el cual está dispuesto a hacerse escuchar.

Asimismo, dichos voceros enfatizaron que detrás de esta movilización no existían propuestas políticas, sino simplemente la "volunta de hacer que las autoridades de la enseñanza argentina se enteren de los problemas que hoy tenemos los jóvenes que queremos estudiar, y de los problemas de nuestros padres, que en la mayoría de los casos deben afrontar un presupuesto escolar que está por encima de sus posibilidades".

"Todo esto —prosiguieron—, tiene relación con el problema de la deserción escolar. La deserción también existe en el nivel secundario".

MOVILIZACION DE JUBILADOS

Inician Campaña Para Defender sus Ingresos

La Mesa Coordinadora de Organizaciones de Jubilados y Pensionados de la República Argentina ha resuelto iniciar una campaña pública de movilización y esclarecimiento en defensa de los ingresos de la clase pasiva, "llevada al extremo límite de la desesperación" —expresaron algunos dirigentes— "como consecuencia de la aguda crisis económica y de la falta de adecuadas respuestas oficiales".

Los integrantes de la Mesa Coordinadora han realizado amplias consultas entre las entidades adheridas y la masa de los jubilados, y actúan en cumplimiento de las resoluciones del Duodécimo Congreso Nacional, efectuado el 15 de junio del corriente año.

"De entonces a ahora, expresaron fuentes vinculadas a la Mesa Coordinadora, la situación, lejos de mejorar, ha empeorado dramáticamente". Al preguntárseles si las últimas medidas y "paquetes" del doctor Sigaut no habían traído un alivio, contestaron negativamente.

"No somos economistas —dijeron—, y no vamos a pronunciarnos sobre el resultado a mediano o largo plazo de las medidas. Pero ellas han repercutido en un incremento del ritmo inflacionario y en fuertes alzas en las tarifas, que a su vez influyen sobre el conjunto de los precios, sin la contrapartida de ajustes proporcionales en nuestras remuneraciones".

Por otra parte, el empeoramiento general de la situación económica afecta por otras vías la situación de los jubilados y pensionados, señalan los representantes del sector pasivo.

"Por ejemplo, la ola de cierres y suspensiones, al alarmante incremento de la desocupación, el desplazamiento de mano de obra de sectores productivos al sector "terciario" encubriendo una desocupación dismimulada, reducen cada día más los aportes previsionales y ponen a las Cajas en una situación sumamente crítica".

Señalan como agravante el hecho de que muchos empresarios, aunque continúen bien que mal con sus actividades productivas, han dejado de aportar a las cajas aduciendo —real o supuestamente— la imposibilidad de hacerlo.

Entre las causas de tan dramática situación se menciona "la estimulada importación", que ha quebrantado el aparato productivo del país, con directo perjuicio para los trabajadores y los jubilados.

Ante esta situación que provoca un considerable retraso de las remuneraciones y otros servicios previsionales respecto al alza del costo de la vida, los jubilados y pensionados proyectan una campaña nacional de protesta y esclarecimiento, tal cual lo resolvió el XII Congreso arriba mencionado.

"La situación general, tan adversa —sostienen— repercute dramáticamente sobre nuestra propia situación, y el país debe cobrar conciencia de este problema, sin olvidar que el trabajador activo de hoy es el jubilado de mañana, o sea, que todos somos solidarios".

Por tal motivo, y para dar comienzo a esa campaña, la Mesa Coordinadora ha convocado a una conferencia de prensa que se realizará el martes 18 a las cuatro y media de la tarde en la sede de la organización situada en Alagón 147 de esta Capital.

En ella se establecerán los lineamientos de la acción a emprender, que tendrá alcances nacionales, con participación de todas las entidades adheridas.

FERROCARRILES MARCHA SOBRE VIAS: SE TRABAJA EN RED METROPOLITANA

Más allá de la modernización de la actual red de subterráneos y su ampliación para llevarla a 75 kilómetros, según lo resuelto por la Municipalidad capitalina, los organismos técnicos de Ferrocarriles Argentinos están trabajando en la denominada "Red del Expreso" del área metropolitana.

La "RER" surge del estudio preliminar del transporte de la región metropolitana, con vistas al "año 2000", al proponerse la unificación de las características básicas de los sistemas ferroviario y de subterráneos.

El sistema "RER" se prevé desarrollarlo sobre las vías existentes y comprenderá dos líneas —la 1 y la 2—, cada una de las cuales se dividirá en ramales de la "zona norte" y de la "zona sur"

Ambas se unirán, según el proyecto básico, mediante un túnel denominado "cruce del área central", lo que significa que se trata de utilizar al máximo lo que se encuentra en servicio, así como los espacios disponibles en las respectivas zonas de vía.

En el caso de la "zona norte" los ramales partirán desde una nueva estación bajo nivel ubicada en Retiro, aproximadamente en el espacio existente entre las actuales terminales de los ferrocarriles San Martín y Belgrano.

El ramal de la línea 1 tomará las vías del F.Mitre a José León Suárez, para continuar hasta Empalme Bancalari y de éste a Garín, su futura terminal, previéndose posteriormente un alargue a Escobar.

El ramal de la línea 2 de la misma zona habrá de desarrollarse en el área de vía del actual F.Belgrano, entre las estaciones de Retiro y Villa Rosa, para lo cual deberá construirse una doble vía de trocha ancha que responda a las características técnicas y equipo de señalamiento y telecomunicaciones adoptados para la explotación de la "RER".

En la "zona sur", el ramal de la línea 1, continuación de su correspondiente de la "zona norte", utilizará el ramal de Plaza Constitución a Temperley.

A partir de allí, se prevé utilizar la zona de vía de ese ferrocarril en la que, previo levantamiento de la vía única de trocha angosta, se construirán dos de trocha ancha que llegarán hasta la estación La Cumbre.

LOS TABACALEROS LEVANTAN HUMAREDAS CON PROTESTAS

SALTA, 16 (De nuestro corresponsal).— El dirigente agropecuario Antonio Fernández sostuvo que es una "prueba de falta de federalismo" la intención de Gobierno Nacional de otorgar a los tabacaleros "préstamos con intereses que no van a hacer otra cosa que agudizar a corto plazo la profunda crisis que atraviesa toda la producción del país".

Fernández aseguró que el crédito especial por un monto de 40.000 millones de pesos que será otorgado a través del banco Provincial de Salta, "fue obtenido gracias a una serie de gestiones realizadas por la asociación de provincias productoras de tabaco que peticionaron ante las autoridades del poder central la restitución de 112.000 millones de pesos del Fondo Nacional del Tabaco que fueron destinados a reforzar el presupuesto nacional".

Subrayó que "lo peor del caso es que esos dineros, generados por una actividad de incuestionable valor económico e importancia social, les serán prestados como si fueran de procedencia ajena con un sistema de actualización que todavía no conocemos".

MURIO VETERANO DIRIGENTE DEL JUSTICIALISMO

Con motivo del fallecimiento del caracterizado dirigente peronista Fernando Manes, sus amigos y correligionarios invitan a quienes quieran acompañar sus restos, a asistir mañana a ls 10 horas al cementerio de Flores, donde serán cristianamente sepultados.

El fallecimiento de este luchador popular se produjo ayer, de manera imprevista, causando consternación entre los que lo rodeaban, y motivando un sentimiento de hondo pesar en las filas que lo contaban entre sus más destacados y honestos luchadores.

Los restos de Fernando Manes son velados desde ayer en la calle Uspallata 2987 de esta capital y mañana serán llevados al mencionado cementerio, donde recibirán sepultura.

Falleció en Bariloche un Destacado Andinista

SAN CARLOS DE BARILOCHE, Río Negro, 16 (De nuestro corresponsal).— El andinista austríaco Otto Weiskopf, primer profesor de escalamiento en roca y hielo de nuestras tropas de alta montaña, murió ayer aquí a los 50 años, como consecuencia de una larga enfermedad.

Junto a otros "cóndores caídos por amor a la patria" fue sepultado en el "cementerio andino" del Cerro López en medio de los honores que le rindieron efectivos de la Escuela Militar de Montaña y sus camaradas del club Andino de Bariloche.

Honda repercusión causó la desaparición física de este amante de las altas cumbres que en 1964 junto a Carlos Botazzi abrió la senda del Fitz Roy en la canaleta sur, por la cual en enero de 1965 vencieron la codiciada cumbre Carlos Comezaña y José Fonrouge.

Para despedir al andinista, nacido en agosto de 1930 en la ciudad alpina de Graz, Austria, y llegado a nuestro país en 1949, habló el andinista Carlos Botazzi.

Mañana Llega el Canciller de Honduras a Buenos Aires

Mañana llegará a esta Capital el ministro de Relaciones Exteriores de Honduras, coronel César Elvir Sierra, quien realiza una gira por países sudamericanos, y se reunirá en Buenos Aires con autoridades nacionales argentinas para estrechar vínculos y analizar planes de cooperación económica de ambas naciones.

Integran la delegación visitante, el ex canciller, Virgilio Gálvez, el subsecretario de Economía y Comercio, Ramón Medina Luna, el presidente del Banco Central, Praxedes Martines y el asesor de esa entidad, Manuel Fontecha.

El canciller hondureño será recibido en audiencia especial por el presidente de la Nación, teniente general (RE) Roberto Eduardo Viola.

Durante un agasajo que le ofrecerá el ministro de Relaciones Exteriores argentino doctor Oscar Camilión, el coronel Sierra será condecorado con la Gran Cruz de la orden del Libertador General José de San Martín.

RECORD EN CRUCE DEL SUBFLUVIAL PARANA-SANTA FE

SANTA FE, 16 (De nuestro corresopnsal).— De acuerdo con un informe oficial, dado a conocer ayer, durante el primer semestre de 1981 cruzaron el túnel subfluvial "Hernandarias", que une esta capital con la ciudad enterriana de Paraná, nada más que 22.406 personas.

● **PRENSA**

La información fue brindada a los periodistas, en conferencia de prensa, por un vocero oficial del ente interprovincial que administra el paso, quien informó también que "entre las 8 y las 12, por la mañana, y entre las 14 y 18 por la tarde, continúan realizándose, en forma gratuita, las visitas guiadas al túnel".

La cifra mencionada fue considerada inferior a la prevista.

Nuevamente, Internado Teodoro Bronzini

MAR DEL PLATA, 16 (De nuestro corresponsal).— Imprevistamente fue nuevamente internado en la sala de terapia intensiva en una clínica de esta ciudad, Teodoro Bronzini a raíz de problemas vasculares a nivel cerebral que determinaron su estado delicado de salud.

El ex intendente del Partido de General Pueyrredón, de 92 años, fue conducido e internado en la víspera nuevamente, por cuanto Bronzini se estaba restableciendo satisfactoriamente del infarto de miocardio que sufriera el 27 de julio y debido al cual había permanecido durante varios días en la sala de terapia intensiva para pasar luego a la sala general de recuperación donde permaneció por espacio de otros diez días.

En el día de ayer Bronzini volvió a sentirse mal por lo cual sus familiares decidieron su inmediata internación y quedando bajo la tutela de su médico de cabecera el doctor Antonio G. Fagale, quien informó que el "estado de Bronzini es delicado", aclarando que "no es un problema radicado en la esfera cardiológica sino que es de índole cerebral".

Semanas atrás, cuando debió ser trasladado a la sala de terapia intensiva de un establecimiento de esta ciudad, por primera vez, los médicos estimaron que la afección del ex intendente marplatense era de origen cardíaco, pero ahora se replantea el problema a la luz de los nuevos diagnósticos. Se espera que en las próximas horas, a más tardar mañana por la mañana, se dé a conocer un parte médico detallado acerca del estado del dirigente socialista.

Mardel: Los Turistas Viven su Veranito

MAR DEL PLATA, 16 (De nuestro corresponsal).— Gracias al feriado del lunes 17, la afluencia turística se ha venido incrementando notablemente en las últimas horas, según los datos aportados por la policía caminera apostada en los puntos de acceso a esta ciudad.

Si bien no existen aún cifras oficiales, los adelantos del puesto caminero ubicado en el kilómetro 400 de la Ruta Nacional Nº 2, permiten estimar que unos 15.000 turistas, provenientes de la Capital Federal, Rosario y Córdoba, han ingresado en las últimas horas a Mar del Plata. Todavía más entusiasmantes podrían ser las cifras, si se tuviese información relacionada con el ingreso de vehículos por las rutas 226 y 88.

Por el momento, uno de los más eficaces métodos para comprobar la "superpoblación" turística que afecta a la ciudad, es dar un paseo por las calles céntricas, donde largas caravanas de minituristas aprovechan el largo fin de semana con agradable temperatura (unos 15 grados al mediodía, con sol y poco viento). Lo mismo sucede en los accesos a las salas de espectáculos como teatros y cines.

Para completar una imagen casi veraniega de la "Feliz", se pueden considerar los datos aportados por los hoteleros. En los establecimientos de cinco estrellas, la capacidad está colmada desde el viernes por la noche, mientras que en los de categoría inferior, el índice de ocupación alcanza el 75 por ciento. Demás está decir, casi, que semejantes resultados superan los cálculos más optimistas. Tanto es así que, la Secretaría de Turismo local, dependiente de la Municipalidad de General Pueyrredón, ha dispuesto implementar un horario de refuerzo para una mejor atención del público.

● **AVALANCHA ARGENTINA**

PUNTA DEL ESTE, Uruguay, 16 (De nuestro corresponsal).— Una auténtica "avalancha" turística de argentinos se está registrando en esta ciudad balnearia de la costa uruguaya, para regocijo de hoteleros, comerciantes y propietarios de restaurantes y casas de alquiler de bicicletas.

Si bien no hay aun disponibles cifras relacionadas con la afluencia turística del fin de semana, la intensificación del servicio de las líneas aéreas que unen esta ciudad con Buenos Aires, permite apreciar la magnitud del fenómeno. La empresa Aerolíneas Argentinas, en una medida que rige desde ayer y que mantendrá vigencia hasta mañana lunes, agrega dos vuelos más que los habituales a diario, para satisfacer la demanda existente, en horarios especiales.

AMIGOS DE ONGANIA PROYECTARON "UNA SALIDA"

PROPONEN OTRO PLAN ECONOMICO

Una "propuesta económica" de 54 carillas difundieron ayer sectores vinculados al ex presidente **Juan Carlos Onganía. "La verdadera opción del año 1981 —afirma el documento— no es entre nacionalistas y liberales, o estatistas y libre empresistas, sino entre financistas y productores de bienes y servicios".**

Por consiguiente, descalifican las propuestas presentadas "por aquellos factores de poder que condujeron al colapso".

"Es como si el poder financiero, después de haberse quedado con el país nos ofreciera la recompra en cómodas cuotas, con la garantía del Estado". No otra cosa significan, a juicio de los autores del *documento, las diversas iniciativas* de bonos y los "refinanciamientos".

Las medidas de Sigaut y su equipo, se sostiene, son insuficientes para conjurar la crisis y, "en algunos casos, hábiles para profundizarla".

"El esfuerzo principal va dirigido a mantener en pie el sistema financiero existente, que ya nadie puede salvar; pero los intentos por prolongar su agonía pueden comprometer aun más la capacidad de recuperación del país".

El documento ridiculiza las medidas para reducir el déficit presupuestario, señalando que si se paraliza la obra pública, quiebran las pocas empresas que están trabajando y se despiden empleados públicos, aumenta la desocupación, mientras que la recaudación impositiva necesariamente tiene que disminuir como consecuencia de la recesión, sin que exista la posibilidad de sancionar nuevos impuestos para aumentarla.

Asimismo, descarta la privatización de empresas del Estado como remedio para resolver la crisis, destacándose que, si se ponen esperanzas en ella, el plazo mínimo para privatizar es necesariamente mayor que el tiempo en el cual puede decirse que el país se encontrará socialmente convulsionado.

"Para paliar esa crisis —dice más adelante—, es necesario el restablecimiento de una autoridad central con capacidad de decisión, el reconocimiento de la quiebra irreversible del sistema financiero y la voluntad de reactivar todo lo que funciona en el país, sin emitir juicios de valor sobre si es bueno o malo".

El capítulo denominado "medidas inmediatas" propone una moratoria de tres meses durante la cual se adoptarían las medidas de saneamiento financiero que abarcarían condonaciones totales y parciales de capital e intereses en créditos acordados, extensión del plazo de vencimiento, etcétera.

"Los bonos propuestos —afirma el documento— salvarían a las empresas *únicamente en el marco* de una inflación galopante más acentuada que la actual, que será su consecuencia".

El capítulo sobre impuestos señala la necesidad de condonar impuestos incobrables, desindexar, eliminar cláusulas punitorias que reflejan la desidia para cobrar más que la resistencia a pagar, y simplificar el sistema. Se propone la eliminación del IVA y su reemplazo por el impuesto a las ventas, de *mayor facilidad de control*, y además la incorporación del impuesto a las ganancias con una tasa máxima del 30% sin deducciones.

Al considerar el sector social, se afirma la necesidad de normalizar de inmediato a los gremios y permitir la concertación libre de convenios laborales.

En cuanto a la reactivación, señala las medidas para promover la obra pública y la construcción privada, definida como gran absorbente de mano de obra ociosa.

Por último, al cuestionar la eficacia de "los remedios administrativos, tales como la declaración jurada", los redactores del documento señalan que "en el país quedan hombres honestos que son fáciles de ubicar".

"En la medida que esto se entienda —se hace notar— el país podrá salir de la actual coyuntura sin trastornos sociales graves. Con técnicas, no".

MASSERA: YA TIENE DIA DE LANZAMIENTO

El vocero oficial del almirante (RE) Emilio Eduardo Massera dijo que éste hará conocer oficialmente el próximo jueves, las bases programáticas del Partido de la Democracia Social, consolidando de esa manera la constitución del nuevo movimiento político.

De acuerdo con la información, Massera lo hará en Viamonte 1631, donde funcionará la sede de la agrupación. En la oportunidad, el ex comandante en jefe de la Armada difundiría también un extenso documento referido a la situación nacional.

● GESTIONES

Haciendo memoria, hace dos semanas el almirante (RE) Massera autorizó a colaboradores suyos a iniciar las gestiones tendientes a la constitución del nuevo partido en torno de su figura. Inmediatamente se anunció la formación de juntas promotoras en casi todo el país que, como ya se sabe, actúan bajo la coordinación del vicealmirante (RE) Eduardo René Fracassi.

Ahora, representantes de cada una de esas juntas asistirán a la ceremonia de oficialización del Partido de la Democracia Social.

HAY GENTE QUE GOLPEA LAS PUERTAS DE CUARTELES Y DESPUES SE QUEJA

ROSARIO, 16 (De nuestro corresponsal).— El provicario castrense, monseñor Víctorio Bonamín, sostuvo que la Iglesia "fue siempre politizada" y al aludir a la actual instancia abierta por la convocatoria Multipartidaria, deséo "que Dios no quiera" que los políticos hayan acudido a los obispos "con algunas ambiaciones para atárselas a la Iglesia".

Tras destacar que no tenía motivos para "pensar mal de estos hombres políticos", recordó sin embargo que "hay gente que golpea las puertas de los cuarteles cuando las papas queman" y después "les dicen a los del cuartel, retírense".

Agregó que, de igual manera, "algunos van a la Iglesia y le piden socorro, agua bendita y bendiciones y después dicen que se queden en la Sacristía".

Monseñor Bonamín asistió en esta ciudad a un acto realizado en el colegio salesiano San José y entregó una bandera de ceremonias a ese instituto.

En posteriores declaraciones a la prensa local, sostuvo Bonamín que la Iglesia "fue siempre politizada" si por política se entiende "la alta política, es decir el complejo de medidas, de normas con que se debe dirigir una nación".

Dijo que, en ese caso, "hay que decir que la Iglesia fue siempre politizada y ha querido dirigir a la política universal o local ¿Cómo podríamos negarlo?", se preguntó.

Y comentó a continuación: ¿"negar? basta conocer la historia eclesiástica para saberlo y, por consiguiente, ¿cómo negar el derecho (de la Iglesia) a hacerlo si ella ha sido mandada por su divino fundador como madre y maestra de los pueblos?".

"Y qué lección más grande —continuó diciendo— que la lección de la política, *de la alta política, en ese mundo*".

Sostuvo que "la vocación de un político es la vocación más noble y apta que pueda inspirar Dios a un hombre", pero aclaró que en la Iglesia no se va encontrar la "politiquería".

En ese sentido subrayó que "si por política entendemos lo que a veces es 'politiquería', la vista puesta en las urnas electorales, las ganas de llegar al poder para distribuir cargos, esas prebendas, esa política o 'politiquería' —insistió— en la Iglesia no la vamos a encontrar".

Los romeros que llevaron a cabo la columna de fe desde Bernal a San Cayetano, pidiendo por las vocaciones sacerdotales y en homenaje al Santo Padre y el Sínodo de obispos.

NUEVA PROCESION HACIA EL SANTO DEL PAN Y TRABAJO

Organizado por la Asociación Mariana de la localidad de Bernal, se lleva a cabo la undécimaprimera peregrinación a pie a San Cayetano, rogando en este acto de fe y esperanza por la salud del Santo Padre, Juan Pablo II, por el sínodo diocesano y por las vocaciones sacerdotales y religiosas. La caravana de fieles partió a las 8.15 desde la parroquia Jesús el Niño de Belén.

● EL DESARROLLO DE LA PROCESION

Desde las 7 horas de hoy gran cantidad de fieles se concentraron en la Parroquia Jesús el Niño de Belén, calles Smith y Zeballos de Bernal Oeste, con motivo de la peregrinación a realizar a San Cayetano de Liniers. A las 7.30 se realizó la misa de comunión, la que estuvo a cargo del cura párroco Aguirre Américo perteneciente a la casa Saleciana de Bernal, luego de rogar por la mejoría del Papa, por el sínodo diocesano y por las vocaciones sacerdotales y religiosas, la caravana partió desde el lugar tomando la avenida Pte. Bartolomé Mitre y pasando por la iglesia Nuestra Señora de Loreto, Villa Dominico, donde otro grupo se unió a la peregrinación.

La gran cantidad de fieles, que a pie se llegará a San Cayetano, estaba integrado en su mayoría por jóvenes de distintas edades. Colaboradores de la Asociación Mariana de Bernal y la Pastoral, diócesis de Quilmes, son los encargados de encabezar la caravana llevando el palio con la imágen de San Cayetano.

Luego de Villa Dominico, la caravana de fieles hizo su paso por la estación de Avellaneda para llegarse luego, alrededor del mediodía, a la iglesia Sagrado Corazón, a las 13.50 hizo su paso por la Plaza Congreso y luego hasta Primera Junta. Posteriormente se realizó otro alto en Plaza Flores para luego tomar Rivadavia y llegar a la parroquia de San Cayetano.

SE RESQUEBRAJA

La Multipartidaria de Jujuy

SAN SALVADOR DE JUJUY, 16 (De nuestro corresponsal).— El rechazo del proyecto de declaración multipartidaria provincial y una división interna en la dirigencia del justicialismo amenazan la constitución de la convocatoria.

El proyecto del comunicado jujeño había sido confeccionado por el radicalismo, pero se lo rechazó para redactarse otro nuevo que tendrá el mismo tono que el difundido a nivel nacional hace diez días, con la inclusión de un solo y breve párrafo haciendo referencia a la situación de Jujuy.

Por otra parte, la postura del ex legislador nacional Humberto Martiarena, ultraverticalista, de negarse a la convocatoria si no se cuenta con el expreso consentimiento de la ex presidenta María Estela Martínez de Perón, actualmente en España, se ha enfrentado con la de los dirigentes Roberto Domínguez y José Car.

DEMOCRISTIANOS

Constituyeron la Federación

Ayer quedó constituida la Federación Demócrata Cristiana con un consejo directivo que preside el ex senador nacional Francisco Cerro, junto a Carlos Auyero, Martín Dip y Hugo Conza, quienes representan a las tres tendencias internas del movimiento.

Al término de las largas deliberaciones que se llevaron adelante en la sede de Combate de los Pozos 1055, de la Capital Federal, se emitió un documento que convoca a los democristianos a la unidad "en una estrategia de democratización, para defender la justicia donde se presente la injusticia; ejercitar la libertad en el estricto marco de la ley, sin torpes autocensuras, y reclamar en los hechos la vigencia de la democracia, aun en situaciones de emergencia como la que vive el país, luchando firmemente y sin pausas para que se obtenga en un plazo cierto, rápido y ordenado".

JUSTICIALISMO

Anuncian que Habrá Cambios

En el transcurso de esta semana se producirían cambios de importancia en la dirigencia del partido justicialista, en Capital Federal y Gran Buenos Aires. En una reunión partidaria que tendría lugar el próximo miércoles, Juan José Minichillo y Angel Abasto ocuparían los cargos vacantes tras el alejamiento de Jorge Triacca y Luis Guerrero.

Según "fuentes fidedignas" que cita en su edición de hoy el diario "Pregón", Triaca y Guerrero, ambos sancionados por autoridades del partido por su participación en el Diálogo Político, fueron recientemente expulsados del justicialismo.

Juan José Minichillo es integrante de Agrupaciones Gremiales Peronistas, mientras que Angel Abasto fue presidente del bloque justicialista en el Concejo Deliberante de Quilmes.

"DECLARACION DESALENTADORA"

Balbín Criticó las Manifestaciones de Harguindeguy

LA PLATA, 16 (De nuestro corresponsal).— Como **"expresión de desaliento general"**, calificó el doctor **Ricardo Balbín** las opiniones del general Albano Harguindeguy acerca de lo que podría suceder en el país si los próximos comicios presidenciales fuesen ganados por el peronismo o radicalismo. Como informáramos en nuestra edición de la víspera, el asesor presidencial y ex ministro del Interior, dijo en Tandil que, de ganar las elecciones alguno de los mencionados partidos, se volvería a un nuevo ciclo de gobiernos militares.

Balbín manifestó que las declaraciones de Harguindeguy no habían sido aclaradas debidamente.

"Pienso que no son ciertas —dijo—. Porque si esto fuera cierto, sería una expresión de desaliento general".

Más adelante Balbín caracterizó el pensamiento del general Harguindeguy de la siguiente forma: "Considera que es indispensable la formación de una línea política conservadora liberal y que es indispensable para el ordenamiento político del país; porque si no se hiciera de esa manera la suerte estaría determinando que podría surgir un gobierno justicialista o radical. En ambos casos, deberían ser 'tumbados'".

Continúa el veterano líder radical, formulándose la siguiente pregunta: "¿Cómo es que el general Harguindeguy conoce ya el pensamiento de las Fuerzas Armadas? ¿que si no ganan las fuerzas que ellos quieren no hay República? Usted comprenderá —dijo—, que con esas premisas se está desalentando todo el sistema político del país, en razón de que no se sabe lo que va a pasar".

● "LA HORA DE LA NACION"

CORDOBA, 16 (De nuestro corresponsal).— "Soy optimista con respecto al futuro político argentino —dijo aquí el ex presidente provisional, doctor Italo Argentino Luder—, en la medida que todos comprendamos que ésta no es la hora de un sector ni de un solo partido político, sino que es el momento de aportar en conjunto los esfuerzos posibles para la reconstrucción nacional: Es la hora de la Nación".

Luder hizo declaraciones a la prensa en el transcurso de una visita a esta ciudad, manifestando posteriormente, ante un pedido de opinión sobre declaraciones recientes del ex ministro Albano Harguindeguy, que "los comentarios huelgan, yo creo que el país no retrocede hacia el pasado, el pueblo decidirá cuál es su destino".

Acerca de la institucionalización del país, Luder enfatizó que primero "levantaremos la veda política, inmediatamente se reorganizarán los partidos y el país estará en condiciones de ejercer sus derechos políticos que desde hace cinco años y cuatro meses está marginado totalmente".

Interrogado acerca de la vuelta de la señora de Perón a la actividad político - partidaria, el ex senador justicialista manifestó desconocer detalles sobre el particular.

"Es una decisión personal —dijo—, que solo ella está en condiciones de tomar."

UN CAMBIO TOTAL

Frondizi Propone las Soluciones Globales

ROSARIO, 16 (De nuestro corresponsal).— El titular del Movimiento de Integración y Desarrollo, doctor **Arturo Frondizi**, declaró aquí que **"hay que cambiar todo el esquema político, económico, social y cultural"**, al responder una pregunta sobre las necesidades de la actual coyuntura argentina.

"No es un problema que pueda arreglarse buscando al mejor monetarista —subrayó Frondizi—. Estos problemas exigen una solución global, no soluciones coyunturales".

Sobre la convocatoria de la Multipartidaria, de la cual participa el MID, Frondizi opinó que "la Multipartidaria será después multisectorial, es un ámbito donde los políticos podemos dejar de lado las diferencias y poner de manifiesto todos aquellos aspectos sustanciales que nos unen, algo que pocas veces se hace desde los partidos políticos".

● JOVENES

Preguntado acerca del papel que les cabe a los jóvenes argentinos en la hora actual, Frondizi manifestó que "primero deben tener y desarrollar interés por la política como un acto de gobierno". Más adelante, observó que "se equivocan los jóvenes que pretenden caracterizar los problemas del país a partir de una postura ideológica previamente definida".

El titular del MID hizo estas declaraciones durante la celebración del Congreso Provincial de Santa Fe 1981, organizado por el Centro de Estudios Nacionales, el que delibera en el local del Sindicato de Luz y Fuerza.

● REAGRUPAMIENTO

Con la jefatura de José Bielicki, un grupo de dirigentes de la fuerza política gobernante en el país durante el período 1958 - 62, formó una grupación adherente al sector midista denominado Línea Popular, que encabeza el doctor Horacio H. Domingorena.

En su documento constitutivo, el movimiento manifiesta que su objetivo es "reunificar, sin exclusiones, a los ciudadanos que formaron parte de aquella fuerza".

El movimiento está integrado por ex legisladores de la UCRI, partido gobernante con la presidencia del doctor Frondizi de 1958 a 1962, cuando fue desalojado del poder por un golpe de Estado militar. La agrupación se propone "rescatar los valores parlamentarios".

MINORIA AGRESIVA

Alfonsín Afirmó que Votaremos en 1984

RESISTENCIA, Chaco, 16 (De nuestro corresponsal).— "El año 1984 verá consagrar al presidente que elija el pueblo argentino, de la única manera que puede ser elegido, es decir, por el reconocimiento de la soberanía popular a través del sufragio, único camino de la democracia". Así lo afirmó en esta ciudad el dirigente de la Unión Cívica Radical, doctor Raúl Alfonsín, quien realiza un viaje por el Chaco. "Nuestros males —subrayó— obedecen fundamentalmente al hecho de que ha habido siempre una minoría agresiva que se ha impuesto sobre la mayoría. Yo creo que la convocatoria de la Multipartidaria constituye un hito en la Argentina".

● "COMUNES DENOMINADORES"

Agregó también que "entre los errores del pasado, está el hecho de que nos hemos considerado como enemigos de los distintos partidos políticos y no hemos atendido muchas veces a la necesidad de establecer comunes denominadores que definan un comportamiento nacional y, en consecuencia, hemos permitido que en una oportunidad tras otra, esos sectores minoritarios se apoderen del poder con el propósito de poder seguir especulando, porque son sectores repudiados".

Con respecto a la juventud, dijo Alfonsín: "Creo imprescindible que todas las organizaciones intermedias en la sociedad, tomen fundamentalmente en cuenta la necesidad de trabajar sobre la juventud argentina, no solamente para lograr la participación indispensable, sino para impedir que puedan estar u orientar su preocupación, su frustración, su resentimiento, a veces legítimo, hacia actitudes que en el campo político puedan terminar negando la posibilidad democrática".

● HABLO GONZALEZ BERGEZ

SAN MIGUEL DE TUCUMAN, 16 (De nuestro corresponsal).— El dirigente conservador Pablo González Bergez, disertó aquí en la inauguración del Ateneo Juan Bautista Alberdi, patrocinado por el empresario Manuel Avellaneda, auspiciador de los primeros contactos multipartidarios en esta provincia.

González Bergez —quien habló sobre "Alberdi y la Argentina que soñé"— declaró aquí que está convencido de que "las soluciones que el país necesita solamente se podrán dar dentro de la coincidencia de todos los argentinos".

MULTIPARTIDARIA DE LA CAPITAL

La Convocatoria Multipartidaria se constituirá en la Capital Federal, en una reunión a realizarse mañana a las 18 en la sede del Partido Justicialista, Ayacucho 915. Así fue resuelto anoche en un encuentro preliminar celebrado por los integrantes de varios partidos del distrito. Estaban presentes los justicialistas Torcuato Fino y Haydeé de Pardo; Guillermo Frugoni Rey y Angel Bruno, populares cristianos; el revolucionario cristiano Severino Gago; Raúl Rabanaque Caballero y Horacio Villalba, del Partido Intransigente; Eduardo Norbis, del MID, y José Manzanelli, del Partido Comunista. Circunstancias de último momento impidieron asistir a Juan Trilla, titular del radicalismo en Capital Federal, quien no obstante expresó su adhesión en contactos telefónicos con integrantes del peronismo.

No se adoptará el criterio de la Convocatoria Nacional de mantener el núcleo convocante de solo 5 partidos, sino que se invitará a todas las agrupaciones que funcionan en el distrito a que se incorporen en pie de igualdad. Participarán, según se calcula, no menos de once.

Ya se está preparando el borrador de una declaración, cuyos lineamientos generales coinciden con la de la Convocatoria Nacional. Trascendió asimismo que, en principio, la Multipartidaria de Capital reconocería a la CGT como representante exclusiva del movimiento obrero.

● FRUGOLI EN MENDOZA

MENDOZA, 16 (De nuestro corresponsal).— El ministro de Justicia de la Nación, doctor Amadeo Frúgoli quien se halla en esta provincia gozando de unos días de descanso, se reunió en la tarde de ayer en una oficina céntrica con políticos del Partido Demócrata.

La reunión que tuvo caracter de privada, se desarrolló por espacio de una hora y a la culminación de la misma el ministro de Justicia declinó hacer declaraciones sobre lo tratado, solo dijo: "el motivo es simplemente un encuentro informal con correligionarios y amigos a los que deseaba saludar e intercambiar ideas".

Se observó a la terminación de la misma que estaban presentes entre otros, los doctores Alberto Aguinaga, Ariosto Falaschi, Luis Antulio y Luis Beltrán Santamaría, Luciano Peltier (h), Omar Musri, Juan Carlos Vila, Alberto González y Arturo Guardia.

LEON AFIRMA QUE YA NO EXISTE MAS CONFIANZA

ROSARIO, 16 (De nuestro corresponsal).— "Creo que hace mucho que se habla de diálogo, pero estoy convencido de que las palabras del Gobierno ya no crean confianza", dijo en esta ciudad el doctor Luis León, secretario de la Unión Cívica Radical.

"Yo pienso más bien, agregó, que lo que exigimos al Gobierno no es alimentar más expectativas, sino que genere hechos que permitan creer que vamos hacia la democracia".

León indicó que tenía un gran respeto por los compatriotas militares, "pero queremos Fuerzas Armadas prestigiadas, no integradas, deliberadamente, en un partido oficial".

"Quizás éste sea el paso hacia el desprestigio total de las Fuerzas Armadas, que deben representar siempre la seguridad para todos, la defensa de nuestra soberanía", sostuvo, al responder a una pregunta acerca de convertir al "MON" en una agrupación política.

NO ENVIAR TROPAS AL SINAI

Un grupo de dirigentes peronistas entre los que figuran ex ministros, legisladores y gobernadores como **Benito Llambí, Vicente Saadi, Felipe Sapag, Alejandro Díaz Bialet, Angel Robledo, Armando Caro, Carlos Menem, Amado Juri, Ramón Lorenzo, Luis Sánchez Recalde, Manuel Aráoz Castex y Ernesto Corvalán Nanclares**, se ha dirigido al vicepresidente 1° del partido, escribano Deolindo Bittel, solicitándole un expreso pronunciamiento del Consejo Superior contra el envío de tropas argentinas al Sinaí en el marco de los acuerdos de Camp David entre EE.UU., Egipto e Israel.

En su declaración, subrayan los mencionados dirigentes que dichos acuerdos son ajenos al ámbito de las Naciones Unidas o de la OEA y, por consiguiente también, a nuestro propio país.

"De aceptarse la petición del gobierno egipcio —sostienen—, Argentina abandonaría su tradicional posición de neutralidad, con lo cual se conforma nuestra doctrina de la tercera posición, mantenida invariablemente por su creador, el teniente general Perón". A juicio de los firmantes, "la fuerza de paz en el Sinaí" es, "en realidad, eventualmente, también una fuerza de guerra".

De resolverse el envío de tropas, continúan diciendo, "una vez más la nación quedaría enganchada como furgón de cola de otros intereses".

Por otra parte, "el gobierno de facto no puede adoptar la decisión privativa de las representaciones del pueblo en el Congreso de la Nación, comprometiendo su soberanía (arts. 22 y 67 inc. 21 y 25 de la Constitución Nacional)".

"Por todo ello consideramos que no debe accederse al mencionado envío de tropas, por cuanto la prioridad de la República es la de velar por su soberanía, y en las actuales circunstancias los argentinos tenemos nuestro "propio Sinaí" en el litigio limítrofe austral y con el problema de la recuperación de las Islas Malvinas. Allí, y no sobre las arenas del Sinaí egipcio, es donde los argentinos tenemos el deber de hacer flamear nuestro sagrado pabellón".

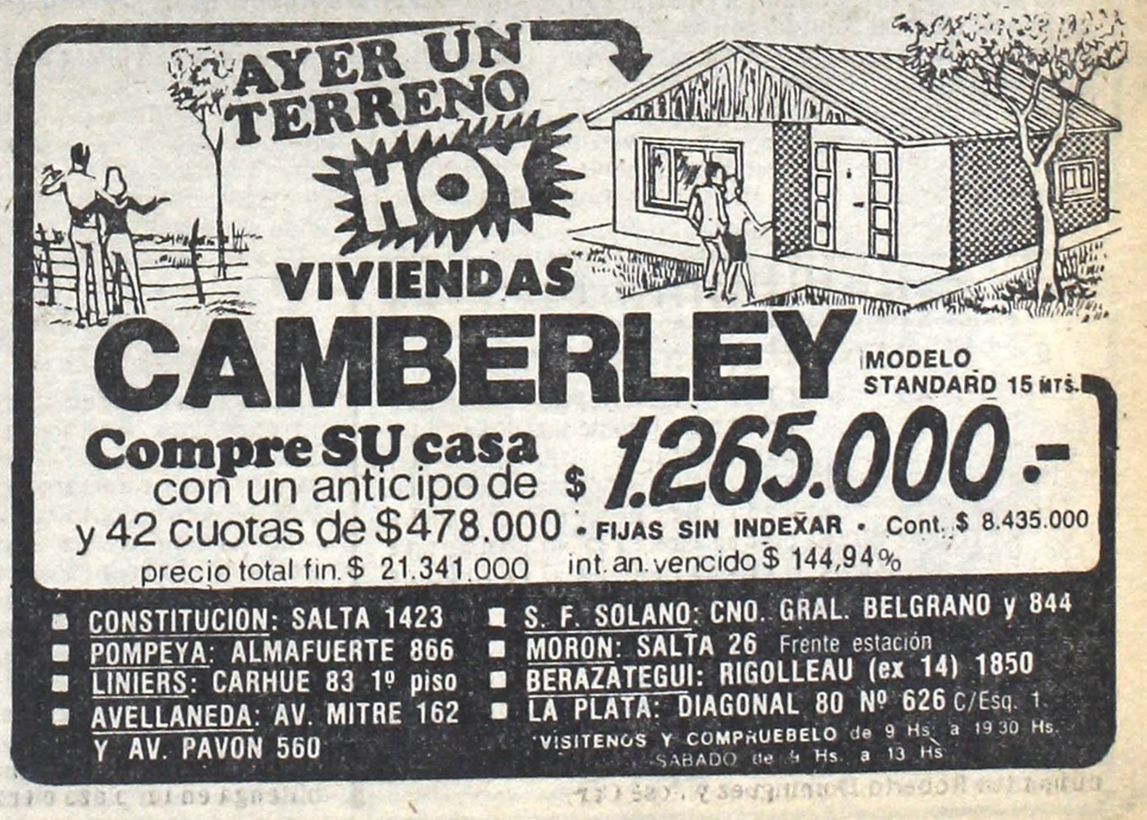

NOS PRESTARAN 500 MILLONES DE DOLARES

LONDRES, 16 (AFP).— El gobierno militar argentino autorizó a nueve bancos para que arreglen un préstamo de 500 millones de dólares, anunció el Lloyds Bank International, hoy aquí.

Los coagentes del préstamo serán el Bank of América y el Lloyds Bank International.

El préstamo está destinado a financiar los gastos generales previstos en el presupuesto argentino de 1981 y a consolidar los empréstitos a corto plazo. El acuerdo sobre el préstamo, reembolsable en siete años, será firmado en Nueva York el primero de octubre.

La Arab Banking Corporation, el Bank of América, el Canadian Imperial Bank of Commerce, el Dai Ichi Kangyo Bank, el Gulf International Bank, el The Imperial Bank of Japan, la Kuwait Foreign Trading Contracting and Investmente Company, el Lloyds Bank International y el Long Term Credit Bank of Japán, son los nueve bancos que arreglarán el préstamo.

Con relación al préstamo que ahora se halla ya en avanzada gestión habían trascendido detalles, pero la concreción recién se avizora en estos momentos. Se sabía, por ejemplo, de las instrucciones dadas por el gobeirno argentino para obtenerlo y de la urgencia que había puesto en los trámites, por la finalidad que tienen los 500 millones de dólares que necesitan las autoridades de Buenos Aires. Tampoco se supo hasta hoy, fehacientemente, cuáles eran las entidades bancarias que lo gestionaban en representación del gobierno argentino.

Feriado muy Movido

Cada vez son más las Compañías en Quiebra

Tanto en la actividad financiera como en la manufacturera se han registrado balances que ponen de manifiesto las difíciles circunstancias de la economía nacional.

El **Banco de Ultramar SA**, de acuerdo con su balance ajustado al 31 de mayo pasado, perdió en su último ejercicio económico un total de 4.927 millones de pesos, de los cuales 2.601 (más del 50%) corresponden a créditos incobrables.

"Tutora, Compañía Sudamericana de Seguros", dio a conocer con considerable atraso su balance al 30 de junio de 1980, que a esa fecha registró una utilidad de 231 millones. Sin embargo, para entonces la empresa tenía más de 1.718 millones en compromisos vencidos con el Instituto Nacional de Reaseguros y se encontraban próximos a vencer otros más por 3.722 millones.

Entre las grandes firmas que arrojaron pérdidas en sus respectivos balances anuales, está una líder como **"Adabor SA"**, cuyos quebrantos al 30 de abril pasado llegaron a más de 8.252 millones de pesos, cuya absorción se produjo mediante la realización de un revalúo contable.

En dicho ejercicio los integrantes del directorio de la empresa percibieron honorarios por el desempeño de sus funciones por un total de 425 millones de pesos, correspondiendo la diferencia restante a pérdidas de explotación dentro de las que se incluyen las financieras.

Otra empresa, **"Aloma SCA"**, ha convocado a una asamblea general de accionistas a los efectos de solicitar la aprobación de una serie de créditos que le fueran concedidos a la firma por un particular a partir del pasado 30 de setiembre de 1980.

Un pequeño incremento de su capital social concretará el próximo 27 del corriente el **"Banco del Buen Ayre SA"**, ya que elevará su monto de los actuales 13.700 millones a poco más de 14.001 millones, para lo cual emitirá e integrará las correspondientes acciones.

Una tradicional empresa, **"Electrodinie SA"**, ante la difícil situación que se le plantea, convocó a una asamblea general de accionistas, y se aprestan a fusionarse **"Gomerías Rubio SA"** y **"Gomerías Vélez Sarsfield SA"**, a resultas de la cual quedará solamente la primera.

Por su parte **"Ilarsa SA"** considera la venta del paquete accionario a la firma **"Ilam Industrial"** que funciona en Chile, y la textil **"Camper SA"** pondrá a la venta los inmuebles que posee en esta Capital. **"Mirador del Torreón SA"** continuará su proceso de liquidación, para lo cual designará a los nuevos integrantes de su comisión liquidadora.

Mañana en Olivos se Ajustará el Plan Económico Hasta 1984

El presidente de la Nación, teniente general Roberto Eduardo Viola, decidió que la semana que se inicia el ministro de Economía, boctor Lorenzo Sigaut, haga público el "camino" económico - financiero por el cual transitará el país hasta que finalice su período de gobierno, o sea, en marzo de 1984. Según ha trascendido, Sigaut hablaría con ese fin a la Nación el martes próximo, pero esto no ha sido confirmado oficialmente.

El general Viola, no obstante el feriado de mañana, se reunirá en la residencia presidencial de Olivos con los cinco ministros del área económica, a fin de ajustar los detalles del "camino" que se menciona. Después de esta conferencia, el jefe del Poder Ejecutivo se trasladará a la Plaza de Mayo para presidir, a partir de las 14, los actos centrales de homenaje a la memoria del Libertador José de San Martín.

Y desde el martes, el presidente continuará sus entrevistas en Olivos, algo que parece haberse convertido ya en una modalidad de trabajo. Es decir, trabaja allí y no en la Casa Rosada. Entretanto, los funcionarios de la Casa de Gobierno no proporcionan información sobre lo que ocurre en Olivos, al punto de que, cuando los periodistas se enteran de lo que sucede en la residencia presidencial y solicitan un informe oficial, la Secretaría de Información Pública rehúsa confirmar lo que pasó en la misma.

Por otra parte, en la semana que se inicia se seguirá trabajando en el Ministerio del Interior para organizar las entrevistas que su titular, general Horacio Tomás Liendo, se apresta a emprender con autoridades de los partidos políticos reconocidos.

Liendo dijo el viernes que se habían cursado algunas invitaciones y que se aguardaban las respuestas. El clima político, esto es lo concreto, ha comenzado a "calentarse" estos días, ocupando un lugar en el interés político saber si el gobierno, realmente, se ha lanzado ya a poner en marcha el llamado "Movimiento de Opinión Nacional", con miras a armarlo como partido político para el momento oportuno o sea, el de las elecciones. Esta cuestión, a juicio de los observadores, si bien no ha sorprendido, dará margen para intensos análisis, y no solo fuera del gobierno sino dentro del mismo aparato oficial, ya que se podrá tener en claro lo referente a cómo avanzar con dicho movimiento y con qué miras...

Además de las cuestiones que se detallan precedentemente, siguen siendo motivo de comentarios las expresiones del titular de la empresa Ford Argentina, Juan María Courard, la firma que mayor gravitación tiene en el mercado automotor, cuando censuró conceptos del miembro de la Junta Militar brigadier Graffigna, diciendo: "En este país hay muchas regiones en las que la gente no come todos los días"... Grafigna había dicho que en la Argentina los problemas no son tan agudos, porque "la gente aquí come todos los días".

En cinco años, esta ha sido la primera vez que un empresario de importancia censura tan duramente expresiones de uno de los componentes de la Junta.

Más Detalles del Proyecto de "Salvataje" a las Empresas

En fuentes gubernamentales, trascendió "un borrador" del proyecto de refinanciación de las deudas empresarias. Según el mismo, se exigiría "avales personales" a los propietarios de las firmas que pretendan acogerse al futuro régimen a la vez que, establecería penalidades para los beneficiarios que no cumplieran con los compromisos que determinan el régimen.

También, se concretaría la creación de una "Comisión de Apelación" para casos de deudores que estén en condiciones de "inaceptable refinanciación".

Entre las cláusulas, figuraría una que determinaría que "no podrán ser objeto de refinanciación, los incrementos de deudas operadas desde el pasado julio".

El sistema, que sería enviado a la CAL (Comisión de Asesoramiento Legislativo) durante la próxima semana permitirá refinanciar hasta el 50% de las deudas en pesos de la industria, y el 40% de los pasivos empresarios, del resto del sector privado. La creación de un bono, se constituiría en la garantía de las entidades financieras, y que deberán ser entregadas en caución, al Banco Central.

Los bancos y compañías financieras podrán entregar como garantía —si lo desean— según el proyecto, documentos de "cartera viva", según lo determina el borrador en cuestión. En casos de incumplimiento de integración de aporte de capital de parte de las empresas se originaría la caducidad, desde su origen de las condiciones de la tasa de interés atenuada, que fuera concedida con el crédito.

En Portugal 7 Fulminados

VILA REAL, Portugal, 16 (EFE).— A consecuencia de las fuertes lluvias y tormentas eléctricas, un rayo electrificó una residencia en la localidad de Vila Real, al norte de Portugal, incendiando la casa. Siete son las personas que murieron electrocutadas cuando intentaban huir, presa del pánico, al pisar el suelo mojado.

El accidente ocurrió en la población de Montes, en el municipio de Vila Real, unos setenta kilómetros al norte de Portugal. Un rayo cayó sobre la casa donde habitaban siete personas, incendiando la instalación eléctrica la que afectó a un poste de alta tensión.

Presas del horror, las víctimas, de edades entre los 18 y los 70 años, huyeron despavoridas encontrando la muerte al tomar contacto con el suelo mojado, lo que les provocó una fuerte descarga eléctrica muriendo todas fulminadas.

Inmediatamente se dio cita al lugar una dotación de bomberos para rescatar los cadáveres de los infortunados residentes.

AUTOMOVIL BUSCA A SU DUEÑO

Un Opel antediluviano se encuentra desde hace más de un mes estacionado en la esquina de Cochabamba y Bernardo de Irigoyen, sin que su dueño se apiade de su viejo servidor y acuda en su auxilio. La historia parece ser la siguiente: el Opel pinchó un neumático y el conductor lo dejó abandonado en la esquina. No quiso saber más nada de él y partió con dirección desconocida. Desde entonces, el Opel sobrelleva las inclemencias del tiempo, el ciclo regular de los días y las noches, convertido en un elemento inerte del paisaje urbano. Manos piadosas —que no faltan— pusieron un pequeño criquet bajo la goma pinchada.

Todo esto sería muy melancólico pero pintoresco si, simultáneamente, no convirtiese el acceso a la 9 de Julio por Cochabamba en una aventura peligrosa, pues el Opel está en la esquinita no más, y al menor descuido uno se lo lleva por delante.

La policía es muy estricta en hacer multas por infrigir disposiciones de tránsito, lo que nos parece muy bien: "dura lex, sed lex". Pero, inexplicablemente, de pronto olvida las normas y admite a un anciano Opel como pensionista perpetuo de la calle. ¡Pongámonos de acuerdo!

CONTROL TECNICO DE VEHICULOS

Postérgase para el 1º de setiembre de 1981, a las 11, la apertura del llamado a licitación pública nacional e internacional para otorgar la concesión de la Construcción, Equipamiento, Operación, Explotación y Mantenimiento de tres (3) Estaciones de Control Técnico de Vehículos radicados en la Ciudad de Buenos Aires (Ordenanza Nº 36911).

1º 2º 3º 4º 5º

Municipalidad de la Ciudad de Buenos Aires

LA GRAVE CRISIS DE LA CONSTRUCCION ES TEMA DE LA CONVENCION EN JUJUY

SAN SALVADOR DE JUJUY, 16 (De nuestro corresponsal).— La paralización de las obras públicas y privadas, la incidencia de las altas tasas de interés en la actividad constructora, el problema de la vivienda y el gasto público serán algunos de los temas que abordará la vigesimonovena convención anual de la construcción iniciada aquí.

A las deliberaciones, que se prolongarán hasta el martes, asisten 250 representantes de empresas constructoras del país encuadradas en la Cámara Argentina de la Construcción.

El presidente de la entidad, Antonio Lanusse, calificó en su discurso inaugural de "bastante sombrío" al actual panorama sectorial pero reafirmó su "fe en el futuro" y la confianza de la cámara en el "reencauce de la economía en los principios básicos del Proceso de Reorganización Nacional".

Haciendo una reseña de las dificultades de la actividad constructora, aludió a las "altísimas tasas de interés, nunca imaginadas por nadie, a lo que —agregó— se suma la inflación descontrolada que aún padecemos".

En representación del gobernador jujeño, Rafael Jáuregui, asiste a las deliberaciones el ministro de Economía de la provincia, Agustín Labarca.

El funcionario destacó en un mensaje a la convención el rol de la actividad en la economía general del país.

"Sabemos perfectamente —puntualizó— que la construcción, como industria multiplicadora de infinitas acciones conexas, activadora del comercio y de la industria, es la indicadora infalible de la realidad económica general".

EN BUSCA DE UN FRENTE COMUN

Camilión en Venezuela

CARACAS, 16 (ANSA).— "Nada de lo ocurrido con el avión tiene que ver con la relación global entre la Argentina y la Unión Soviética", declaró el canciller argentino, doctor Oscar Camilión, quien se encuentra en esta capital desde el jueves último, en visita oficial. Camilión dijo que el gobierno de su país no tenía conocimiento de la actividad de la empresa privada a la cual pertenecía la aeronave siniestrada en territorio soviético, pero no obstante manifestó que obtuvo satisfacciones en cuanto a la suerte corrida por los tripulantes del aparato.

La estada del doctor Camilión en este país se prolongará cinco días a partir del jueves, con carácter oficial. En el programa de actividades del ilustre huésped, se destaca una visita a la región de Canaima, en el sudeste del país, donde recorrerá las instalaciones de la represa "Raúl Leoni" y otras industrias básicas. Mañana, poco antes de emprender el regreso a su país, Camilión mantendrá una entrevista con el presidente de Venezuela, Luis Herrera Campins.

● INTEGRACION

En otro tramo de sus declaraciones, el canciller argentino señaló que para integrar una fuerza continental, es necesaria una integración nacional fuerte de parte de cada país. Destacó, asimismo, la necesidad de una estrategia económica latinoamericana, ante la política económica de la comunidad europea.

Preguntado acerca de la posición argentina en torno de la propuesta venezolana de reunir a los "cuatro grandes" de Latinoamérica, es decir Brasil, Argentina, México y Venezuela, Camilión respondió que "la República Argentina recibió con interés la iniciativa, a los efectos de considerar problemas comunes". No obstante el canciller argentino advirtió que no debía confundirse este tipo de eventos con la intención de formar bloques.

● APERTURA ANDINA

Camilión admitió, al responder a una pregunta sobre la significación de su visita en el plano político internacional, que la Argentina estaría interesada en reiniciar una "apertura andina", tras muchos años de orientación europeísta, a través del Atlántico.

"Considero que Venezuela —dijo Camilión— es un país del Pacto Andino, pero que entre otras cosas está también sobre el océano Atlántico, de manera que la atención que merece a la Argentina Venezuela, como país significativo dentro del hemisferio, lo es por sí mismo, sin perjuicio de su participación en el grupo andino".

"Entendemos que en este momento —prosiguió— el futuro de las relaciones argentino - andinas está en buena medida condicionado a la evolución del propio grupo, y a cuáles sean los pasos futuros que piensen dar los miembros del Pacto, el planteo de su propia política y a lo que podríamos llamar su problemática".

Agregó Camilión que ahora es importante esperar la "evolución interna del comportamiento del Acuerdo de Cartagena y de sus países miembros, para resolver una línea de acción concreta de la República Argentina".

Sobre las relaciones entre Argentina y Brasil, Camilión señaló que "una política latinoamericana propiamente dicha no sería posible fuera de un marco de cooperación entre ambos países".

● EL DIALOGO

SANTA FE, 16 (De nuestro corresponsal).— El gobernador de Santa Fe, vicealmirante Rodolfo Luchetta, calificó de "acción política" la nueva etapa del Diálogo Político con diversas expresiones partidarias que en esta provincia se instrumentará a partir del 1° de octubre próximo.

"Todos los actos de la vida son políticos por lo que el diálogo es una acción política en sí misma", dijo Luchetta.

RESUCITO
"Muerto" Volvió Vivito y Coleando

FARO, Portugal, 16 (EFE).— Un joven portugués de 20 años, Carlos Alberto Nunes, volvió hoy a casa de sus padres, tras haber sido dado como muerto y efectuado su funeral.

El error tuvo su origen en un accidente de automóvil ocurrido hace un mes cerca de la ciudad portuguesa de Setubal, en el que murieron dos personas, que quedaron totalmente irreconocibles. Una de las víctimas llevaba el pasaporte de Carlos Alberto Nunes, que éste había perdido hacia dos años.

Creyendo que se trataba de su propio hijo, los padres del joven portugués, emigrantes en Alemania Federal, no solo organizaron el entierro sino que también percibieron una indemnización por su muerte por valor de 900.000 escudos portugueses (unos 14.000 dólares).

A primeras horas del domingo, ante la sorpresa general de los parroquianos, el presunto difunto se presentó en un café de la ciudad de Algarvia de Faro, de regreso a casa, tras disfrutar un período de vacaciones en España.

● CHILE: CONDENAS

SANTIAGO, Chile, 15 (DPA).— La Corte Marcial de Santiago, confirmó el fallo de primera instancia que condenó a tres años de cárcel a Ana Luisa Penailillo, amiga y compañera política de Andrés Pascal Allende, jefe del proscripto Movimiento Izquierda Revolucionario.

EN MEMORIA DE EX DIRECTOR

El personal directivo docente de la Asociación Cooperadora de la Escuela N° 15 del distrito escolar 5 —Montes de Oca 807— ha organizado una misa en memoria del ex director del establecimiento, señor Carlos Luis Secco, que se llevará a cabo mañana lunes a las 11 en la Parroquia de Santa Lucía, Montes de Oca 550.

La Asociación Cooperadora invita a familiares, amigos y alumnos del ex director, al oficio religioso en el que se recordará a quien en vida fuera un excelente docente y mejor persona; querido por sus pares y por quienes vieron en él el ejemplo de corrección y vocación de servicio, virtudes que derivan de su gran capacidad profesional y humana.

SE CUMPLEN 4 AÑOS DE SU MUERTE

TODO EL MUNDO RECUERDA A UN IDOLO: ELVIS PRESLEY

MEMPHIS, EE.UU., 16 (UPI).— Hoy se cumplen cuatro años de la muerte del rey del "rock and roll", pero la "elvismanía" sigue viva. Más de 10.000 visitantes llegaron a la ciudad para participar en las conmemoraciones en honor de Elvis Presley. La multitud se congregó frente al portón de la mansión de Graceland, donde Elvis pasó la última época de su vida.

Un festival musical de cuatro días realizado en el Centro de Convenciones Cook incluyó a Carl Perkins, un antiguo intérprete de música vaquera que compuso "Blue Suede Shoes" ("Zapatos Azules de Gamuza"), una de las primeras grabaciones de Elvis. Una exposición de artículos y películas de Elvis también se realizó para recibir a sus fieles admiradores. Este fin de semana, "The Masters" y otros grupos de música religiosa realizaron un servicio de recordación.

Los predios de Graceland, donde Presley vivió en relativa reclusión poco antes de su muerte, a los 42 años, están abiertos al público. Los visitantes pueden subir por la entrada de autos hasta el "jardín de la meditación", junto a la mansión de columnas blancas donde están las tumbas de Elvis y de sus padres.

Presley murió de un ataque cardíaco, según el certificado oficial. P ero coadyuvó, según se cree, la gran cantidad de píldoras recetadas. La Junta Médica de Tennessee suspendió por tres meses al doctor George Nichopoulos a principios de 1980 y lo dejó en observación por tres años, después de conocer las pruebas de que recetó miles de estimulantes, depresivos y píldoras para matar el dolor a Presley y a otros diez pacientes. Nichopoulos, médico personal de Presley durante once años, va a ser juzgado el mes próximo por la acusación de haber recetado drogas en exceso al desaparecido "Rey del Rock".

La tía de Presley, Delta Mae Biggs, de 55 años, es la única persona que vive actualmente en la mansión

Otro familiar, el primo de Presley, Harold Loyd, cuida la puerta. Loyd dijo que la cantidad de visitantes comenzó a aumentar desde una semana antes del aniversario.

ESPECTACULAR ASALTO A DIARIO DE CORDOBA

CORDOBA, 16 (De nuestro corresponsal).— Un espectacular atraco se produjo esta mañana en pleno centro de esta capital provincial, causando la conmoción que es fácil imaginar, ya que la zona donde se desarrolló el episodio delictivo era ya intensamente transitada por automóviles y personas que dedicaban el día domingo a pasear.

● PARECIA DE PELICULA

De acuerdo con la información proporcionada en el lugar, por testigos presenciales, "todo se desarrolló al estilo cinematográfico y con notable rapidez". Un grupo integrado por cuatro malvivientes, armas en mano (uno portaba una metralleta) irrumpió en las oficinas de distribución del diario local "Tiempo de Córdoba", conminando a todos los presentes "a guardar silencio" y "a ponerse de cara contra la pared", ya que en caso contrario "los vamos a exterminar".

● NINGUNO SE DEFENDIO

En tan difícil situación, nadie atinó a defensa alguna ni a oponer resistencia, por lo que los atracadores vieron facilitado el objetivo de su presencia allí: apoderarse del dinero que había en las oficinas, producto de la venta de los ejemplares del día, del "Tiempo de Córdoba". Se apropiaron de una suma varias veces millonaria, tanto perteneciente a lo ingresado en dichas oficinas, como a los distribuidores que estaban retirando los ejemplares, y procedieron a retirarse, no sin antes golpear a uno de los empleados del diario y de amenazar a todos con "represalias" si "se movían de donde estaban, antes de que hubieran transcurrido 15 minutos", es decir, el tiempo que necesitaban para alejarse de la zona, la avenida Colón y la calle Rivera. El empleado golpeado había hecho un leve movimiento, que resultó sospechoso para los delincuentes, por lo que uno de ellos le aplicó un severo golpe en la cabeza, con la pistola que esgrimía, a la vez que lo conminó "a quedarse quietito".

Los 4 sujetos se alejaron en un rodado que había sido estacionado en las inmediaciones del local del diario. Según testigos, era una camioneta Ford, de viejo modelo.

¡QUE VERDUGOS!

Asaltan Automovilista en Ruta 2 que iba a Cambiar Goma Pinchada

MAR DEL PLATA, 16 (De nuestro corresponsal).— El conductor de un automóvil que se hallaba detenido a raíz de una pinchadura en un neumático, fue asaltado en cercanías de la localidad de Vivoratá.

Los delincuentes, tres en total, viajaban a bordo de un taxímetro y al observar a la víctima en situación indefensa junto al coche, y cuidándose del intenso tránsito de ese momento hacia Mar del Plata, decidieron asaltarlo.

Redujeron con sus armas al automovilista, Alfredo Modosky, de 35 años, obligándolo a ocultarse en su rodado. Una vez dentro del vehículo lo despojaron de la suma de 2.300.000 pesos, emprendiendo de inmediato la fuga.

● AGREDIDA POR EL CONCUBINO

Una mujer fue agredida a golpes por su concubino y debió ser trasladada al Hospital General Interzonal para su atención. Se la identificó como Beatriz Machado, argentina de 25 años, domiciliada en la calle Magallanes y Acha, en el barrio Puerto.

● ROBO CHEQUE

Un menor de 16 años, cadete de una empresa pesquera, fue detenido luego de robar un cheque por la suma de 2.500.000 pesos e intentar cobrarlo en el banco.

Los datos de filiación del menor se tienen en reserva, habiéndose establecido únicamente que sustrajo el cheque de la firma Centauro, ubicada en Garibaldi 4800, intentando hacerlo efectivo en el Banco de la Atlantico, de 12 de Octubre y Acha.

● VIOLACION

En el barrio Los Troncos, una menor que transitaba sola fue abordada por dos sujetos que, tras golpearla salvajemente, la condujeron a un baldío y la violaron. La policía, al tomar intervención en el hecho, dispuso la atención médica de la jovencita, a la vez que busca a los depravados.

Choque en Varela: Un Muerto y Tres Heridos

LA PLATA, 16 (De nuestro corresponsal).— Un oficial de la Policía Federal Argentina murió, y otro resultó gravemente herido, al ser embestido frontalmente por un ómnibus el automóvil en que viajaban. El transporte se había desplazado hacia la mano contraria por donde circulaban los policías, luego de chocar contra una camioneta.

El accidente ocurrió anoche en el cruce de las avenidas Calchaquí y del Trabajo, en jurisdicción de Florencio Varela. Allí se había detenido por el cambio de luces de un semáforo, una camioneta Dodge guiada por Eladio Fidel da Silveira, que viajaba con su esposa, Marta Esther Smith y la hija de ambos, Graciela da Silveira.

Detrás avanzaba el coche interno 32 de la Empresa Río de La Plata, a cargo del chofer Jorge Juan Katarzieski, quien al no poder detener su marcha, trató de eludir la camioneta, sin conseguirlo totalmente. Así chocó al rodado sobre un costado trasero, de resultas de lo cual la mujer y su hija sufrieron lesiones leves.

El transporte siguió su marcha, esta vez desplazado hacia la mano contraria, y así arrolló frontalmente a un automóvil Peugeot que avanzaba por ese carril hacia la Capital Federal, guiado por el oficial principal de la Policía Federal Jorge Alberto Altamonte, acompañado por el oficial inspector Juan Ferraiuolo, de 28 años.

Como consecuencia de esta segunda colisión, el oficial Ferraiuolo gravemente herido fue trasladado al hospital "Nicolás Boccuzzi" de Florencio Varela, dondo poco después murió. Por su parte el oficial Altamonte, también en grave estado, fue internado en el hospital policial Churruca, de la metrópoli.

La señora de Da Silveira y su hija, una vez asistidas en una clínica de Florencio Varela, se retiraron a su domicilio.

La policía de aquella jurisdicción que intervino en las actuaciones sumariales, procedió a detener preventivamente al chofer Katarzieski, a quien se procesa por homicidio y lesiones culposas.

● TRAGICA MUERTE

CORDOBA, 16 (De nuestro corresponsal).— Horrenda muerte halló un matrimonio al chocar con terrible violencia su automóvil contra un pesado camión. El luctuoso suceso ocurrió en la Ruta Nacional N° 9, a la altura del kilómetro 549.

Según la información proporcionada por la policía, el choque se produjo, concretamente, cerca de la ciudad de Villa María, a 150 kilómetros de esta capital provincial. La colisión fue entre un camión marca Dodge, que circulaba a cargo de Salvador Eduardo López, y un automóvil Dodge 1500, conducido por Alberto Segundo Torriglia, de 31 años, a quien acompañaba su esposa, Mirna Rosario Teresa Loza, de 25 años.

Un automovilista que pasaba por el lugar, señaló que el choque "fue de tremenda violencia".

Cuando se logró rescatar a la pareja, se comprobó que presentaban, ambos, heridas de extrema gravedad. Trasladados de urgencia a un hospital de Villa María, murieron cuando eran sometidos a las primeras curaciones. El chofer del camión, ileso, fue detenido.

● PERECE UN NIÑO

HERRERA, Entre Ríos, 16 (De nuestro corresponsal).— Un niño pereció aplastado por un camión, en un accidente ocurrido en esta localidad cercana a Concepción del Uruguay.

La víctima fue identificada como Carlos Damián Alba, de 8 años, quien se acercó imprudentemente a un camión.

● POR CRUZAR UNA CALLE

SANTIAGO DEL ESTERO, 16 (De nuestro corresponsal).— Al intentar cruzar un hombre la calzada fue arrollado por un automóvil y perdió la vida.

La víctima fue identificada como Gilberto Villagrán, de 60 años, domiciliado en calle 13 número 63 del barrio Almirante Brown, de esta capital.

El accidente se produjo frente al domicilio de Villagrán, y el chofer del coche que lo atropelló fue identificado como Nicolás Benedit, de 74 años, afincado en calle Noria 2323, de la ciudad de Boulogne Sur Mer, provincia de Buenos Aires.

OBRAS SOCIALES: SIGUE ANALISIS

La agenda de labor semanal de la Comisión de Asesoramiento Legislativo (CAL), se compone por tres proyectos de "significativa trascendencia", uno de los cuales, corresponde al del decreto reglamentario de la Ley de Obras Sociales, promulgada el 15 de agosto de 1980, bajo el número 22.269.

Esta iniciativa del Poder Ejecutivo, de carácter especial, se encuentra en "revisión" de la CAL por la circunstancia de que la legislación a reglamentar ha sido elaborada en su oportunidad, bajo expresas pautas dictadas por la Junta Militar.

El objeto del análisis de un proyecto de decreto, es verificar con precisión que su texto cumpla fielmente con la filosofía que inspiró la sanción de la ley respectiva. Al respecto cabe señalar que, entre el 26 de mayo y el 9 de junio últimos, la CAL procedió a examinar un primer proyecto de decreto, el cual fue devuelto al Poder Ejecutivo a su requerimiento, a efectos de introducirle ciertas "reformas formales", según lo explicó recientemente en ministro de Acción Social, vicealmirante Carlos A. Lacoste, en cuya jurisdicción se confeccionó el primitivo texto.

ALUD DE TIERRA CAUSO 15 MUERTOS

BOGOTA, 16 (AFP).— Quince personas muertas y más de 50 desaparecidas constituyen el saldo provisional dejado por un alud de tierra ocurrido hoy en cercanías de Saravena, una población campesina de la provincia colombiana noreste de Arauca, frontera con Venezuela.

La tragedia que, según estimación de las autoridades, podría dejar una cifra de víctimas no inferior al medio centenar, en vista de que treinta familias que habitaban la zona afectada están desaparecidas, se produjo al desbordarse el río Calafita.

El alud en principio obstruyó el caudal del Calafita y desbordó arrasando una amplia región rica en cultivos y ganadería, localizada entre las poblaciones rurales de Saravena y Tame, dijeron las autoridades de policía.

Las brigadas de rescate informaron que de los escombros han sido sacados 15 cadáveres y que alrededor de 70 personas, que integraban 30 familias, están aún desaparecidas.

Además, grupos de socorro de la policía, defensa civil y Cruz Roja, se dirigen hacia la zona del desastre para ayudar a los damnificados.

SENTARSE EN ESTA SILLA ES UN PLACER

JERUSALEN, 16 (EFE).— Los científicos Mircea Arcan y Maurice Brull, de Israel, han intentado una silla que permite observar ópticamente 1.000 puntos de presión, según se siente uno.

La silla, diseñada y producida por el laboratorio biomédico de la Universidad de Tel Aviv, permite analizar de hecho todas las posiciones que puede adoptar el ser humano al sentarse o reclinarse, y permite corregir, entre otros, el desvío de la columna vertebral, que suele afectar particularmente a los niños.

Arcan y Brull inventaron hace varios años el "impresor de pies" (footprint) además de una pista que permite estudiar y corregir los defectos del caminar, a menudo causantes de serios transtornos espinales.

La nueva silla, declaró el profesor Mircea Arcan, es útil para diseñar sillas de oficina donde millones de personas pasan sentadas la mayor parte de sus vidas, muebles, y hasta los asientos de eyección en los aviones de guerra.

Enjuiciamiento de Magistrados

LA PLATA, 16 (De nuestro corresponsal).— El Poder Ejecutivo local, culmina la redacción definitiva, de un proyecto de ley, modificatorio del régimen de Enjuiciamiento de Magistrados y Funcionarios del Poder Judicial (Ley 9.213).

La modificación está dirigida a instrumentar legalmente la formación de un tribunal que cumplimente, en lo factible, las disposiciones del Art. 172 de la Constitución Nacional. En el caso específico de la actual obligación de integrar el tribunal con "legisladores abogados", se establecería en el nuevo ordenamiento, que dispondría la incorporación de "tres abogados de la matrícula" que reúnan las condiciones de conjuez de la Suprema Corte y tres presidentes de la Cámara de Apelaciones. La presidencia del tribunal de enjuiciamiento será ejercida por el presidente de la Suprema Corte de Justicia.

Se establece también que la competencia para decidir la suspensión del magistrado enjuiciado con carácter preventivo, antes de que se determine la viabilidad del pedido de enjuiciamiento, será exclusivamente del "jury" de enjuiciamiento.

La futura norma establecería, asimismo, que una vez promulgada, todos los casos de enjuiciamientos en trámite, serán ventilados por el nuevo ordenamiento.

Cabe señalar que, como resultado de la controversia constitucional originada en torno de la actual Ley 9.213, existen varios enjuiciamientos en trámite que no se pueden definir, entre ellos el de un juez en lo penal, que data desde 1979.

AMPLIAN CREDITO PARA EL COMPLEJO YACYRETA

El director financiero adjunto por la parte paraguaya en el Ente Binacional Yacyretá, Magno Ferreyra Falcón, adelantó una "respuesta favorable" del Eximbak al pedido de ampliación del plazo del crédito de exportación de 700 millones de dólares otorgado por esa entidad financiera al organismo.

Se mostró, asimismo, optimista en torno de la marcha del proyecto y estimó que "dentro de muy poco vamos a estar haciendo la obra propiamente dicha".

En declaraciones formuladas en Ezeiza antes de regresar a su país, tras haber participado en las ceremonias de asunción de los nuevos directores del Ente por la parte argentina, Ferreyra Falcón desvirtuó también versiones periodísticas que aludían a presuntas irregularidades en el manejo de los fondos del Ente.

"No hay alguien en particular que provee fondos que se gastan en otra parte", enfatizó el funcionario refiriéndose a la construcción de una villa para trabajadores en el lado paraguayo de las obras mediante fondos aportados por la empresa argentina Agua y Energía Eléctrica.

En cuanto a la construcción de viviendas de lujo levantadas en el sitio del emprendimiento, Ferreyra Falcón indicó que en ellas se dará alojamiento a las autoridades de otros países.

AVANZAN LAS OBRAS EN HOSPITAL DE PEDIATRIA

Aproximadamente en un plazo que no excederá los siete meses finalizarán las obras del nuevo Hospital Nacional de Pediatría, iniciadas hace cinco años en el predio delimitado por las calles Combate de los Pozos, Brasil, 15 de Noviembre y Pichincha, de esta Capital.

El contrato con la empresa constructora determinaba que las obras debían estar terminadas antes de fin de año, siendo intención de las autoridades sanitarias inaugurar el moderno establecimiento asistencial en fecha próxima a la celebración de la Navidad.

Sin embargo y debido fundamentalmente a estrictas razones de índole económica, la construcción sufrió reiteradas demoras que obligaron a alargar los plazos originariamente previstos.

Si bien se asegura que en ningún momento las obras estuvieron paralizadas, se sabe que la firma encargada de concretarlas debió reducir el número de personas afectadas a las mismas.

Actualmente, la construcción del futuro Hospital Nacional de Pediatría, enclavado sobre una superficie de nueve hectáreas, se encuentra avanzada en un ochenta por ciento por lo que se espera finalizar en un lapso relativamente breve las obras aún pendientes.

LEFEVBRE DICE QUE ES VICTIMA DE UN COMPLOT

Marcel Lefebvre, el obispo francés duramente sancionado por el papa Paulo VI por su actitud de indisciplina y división ante la autoridad de la Iglesia Católica y quien ahora se encuentra en Buenos Aires, formuló apreciaciones relacionadas con la situación de la Iglesia y con personalidades de la misma, a las que él ataca. Lefebvre preside la denominada "Fraternidad Sacerdotal", sobre la cual dijo: "Su misión es preservar y conservar la misa y que siga habiendo sacerdotes, cuando ya no hay escuelas católicas en las cuales educar a los hijos...cuando en las escuelas se enseña educación sexual".

El prelado francés dijo ser "víctima" de un complot tramado por los "liberales" (de la Iglesia) y expresó acerca del cardenal argentino Eduardo Pironio, quien desarrolla importantes funciones en El Vaticano: "Ustedes conocen sus ideas y actitudes y, sin embargo, fue elevado al cardelanato". También atacó al cardenal James R. Knox.

LA DANZA DE LOS MILLONES

San Luis: Suspenden Embargos al Municipio

SAN LUIS, 16 (De nuestro corresponsal).— El jefe del municipio local, Rafael Carugno Durán, informó a la prensa acerca de la tramitación del juicio iniciado en 1971 contra la comuna por la empresa "Arancibia y Bernárdez", por rescisión del contrato de pavimentación que le había sido adjudicado en ese entonces.

Expresó que la Corte Suprema de Justicia de la Nación ha decidido ahora suspender el juicio por ejecución de sentencia contra la intendencia municipal. Acerca de esta resolución, el asesor comunal Juan Cristóbal Barbeito, aclaró: Sus efectos inmediatos se traducirán en la posibilidad de que no prosigan las acciones contra el municipio, por embargo de bienes. Estas se iniciaron en julio último y consistieron en el embargo del parque automotor y de maquinarias de propiedad de la Municipalidad.

La decisión de la Corte Suprema ha sido notificada al Superior Tribunal de Justicia de esta provincia, a los efectos de que se tome conocimiento de la resolución favorable al recurso de excepción planteado por la intendencia municipal.

● UN POCO DE HISTORIA

Con el pronunciamiento mencionado solo queda pendiente el fallo definitivo en la causa iniciada originariamente por el expediente número 17 "A" de 1971, que se encuentra a resolución de la Corte Suprema de Justicia. Este trascendente juicio ha conmovido a la opinión pública de esta capital, debido a que un fallo adverso contra la intendencia municipal se traduciría en una erogación superior a los 5.000 millones de pesos.

El juicio fue fallado en primera instancia a favor de la parte demandante, pero posteriormente la Municipalidad apeló ante la Corte, con el resultado que ahora se conoce. Mientras se tramitaba esta instancia, la empresa demandante inició un nuevo juicio por ejecución de la sentencia de la primera instancia y concretó el embargo de los bienes que se mencionan precedentemente. Este procedimiento judicial es el que ahora ha sido suspendido por la Corte.

● ROBOS REITERADOS

Una comisión perteneciente a la Brigada de Investigaciones de Quilmes logró apresar a dos individuos que venían cometiendo robos en una fábrica ubicada en la calle 12 de Octubre al 500, de esa ciudad del Gran Buenos Aires. Los detenidos fueron identificados como Hugo Luis Ginés, argentino, de 33 años, soltero, chofer, y Angel Amado Suárez, argentino, 51 años, soltero, matricero plástico.

● JUNTO CON FRANCISÇO

Los dos, juntamente con un tal "Francisco", que se halla prófugo, perpetraron robos reiterados en el establecimiento industrial "Quilmes Plas". Entre los meses de octubre y noviembre de 1980 robaron 10 juegos de contramoldes para preparar matrices, 16 litros de tolueno, 15 latas de Thiner y 25 litros de catalizadores. Utilizaban esta materia prima para confeccionar guardaplas.

La policía procedió, asimismo, al secuestro de una camioneta Ford modelo 1951 y de diversos materiales robados por Ginés y Suárez, todo lo cual fue valuado en 15.000.000 de pesos.

CHILE: EXTRADICION A UN CUATRERO DEL SUR

SANTIAGO, Chile, 16 (ANSA).— Luego de cumplir con las penas de prisión impuestas por los delitos cometidos en Chile, será puesto a disposición de las autoridades argentinas el delincuente René Muñoz Avila, cuya extradicción concedieron las autoridades judiciales de este país.

La extradicción había sido solicitada por el juzgado de Zapala, provincia de Neuquén, Argentina, a raíz del robo de animales perpetrado por el delincuente chileno en "Villa La Angostura", de esa localidad.

Se había solicitado desde la Argentina, además, la extradicción de otros dos chilenos acusados de violar a una mujer. Sin embargo la justicia chilena consideró que el delito no estaba suficientemente acreditado, por lo cual denegó la petición que habría afectado a Abel Meza y a Sergio Matus.

La decisión de la Corte Suprema de Justicia chilena, inapelable ante ningún otro tribunal, dispuso que Muñoz, Meza y Matus sean trasladados primero a la cárcel de Angol, a 500 kilómetros al sur de Santiago. Allí los tres delincuentes deberán cumplir penas de presidio por diversos delitos cometidos en este país. Terminadas sus sentencias sólo dos de los afectados saldrán en libertad, pues Muñoz Avila será entonces puesto a disposición de las autoridades argentinas.

Pusieron fin a una Pandilla que era el Terror en la Zona Oeste

Efectivos pertenecientes al destacamento de Paso del Rey, dependiente dela comisaría de Moreno, lograron aprehender a tres sujetos que, unidos en banda, venían cometiendo ilícitos en esa jurisdicción y Moreno.

Los mismos fueron identificados como Osvaldo Tomás Ustadis, argentino, de 24 años, soltero, domiciliado en la calle España y Haití de Moreno; Javier Gustavo Calabrese, argentino, de 21 años, sin ocupación ni domicilio fijo, y Waldo Yesi Papalamborda, uruguayo, de 18 años, soltero, domiciliado en la calle Costa Rica 1088 de Moreno.

El trío, sin ejercer violencia, había sustraído un automóvil Chevy que se encontraba estacionado en la vía pública de Paso del Rey, y que fue ahora secuestrado por la policía.

También asaltaron a tres transeúntes, a los que amenazaron de muerte con armas de fuego y luego despojaron de dinero en efectivo, relojes, alhajas, ropas y otros efectos de valor.

La peligrosidad de los detenidos quedó demostrada toda vez que luego de sustraer el automóvil Chevy, se dedicaron a asaltar a cuanto peatón sorprendían en la vía pública, a quienes despojaron de efectos de valor que éstos poseían, los cuales en su totalidad fueron secuestrados.

Se investiga ahora otros hechos cometidos por el trío, y mientras tanto se instruye el correspondiente sumario por Asociación Ilícita, Robos Reiterados y Hurto de Automotor, con intervención del Juez Penal de Mercedes, doctor Carlos Guillermo Oliva.

● ROBAN A UNA MUJER

CORDOBA, 16 (De nuestro corresponsal).— A una mujer le fue arrebatada la cartera que contenía 50 millones de pesos y 600 dólares, al descender de un ómnibus, por un desconocido que se dio inmediatamente a la fuga a bordo de un automóvil con el botín.

El hecho tuvo lugar en la calle Bedoya al 400 del barrio Alta Córdoba, resultando perjudicada la señora Encarnación Ruiz.

ACLARAN ROBOS EN COMERCIOS

Efectivos pertenecientes a la Brigada de Investigaciones de La Matanza procedieron a la detención de Alberto Osmar Rojas, argentino, de 43 años, soltero, sin ocupación, domiciliado en la calle 9 y Sarmiento de la localidad de José C.Paz. Este sujeto, juntamente con dos compinches que se encuentran prófugos, era integrante de una gavilla que cometió seis robos en comercios y fincas particulares de Moreno, San Miguel y José C.Paz.

La comisión actuante logró esclarecer todos estos hechos que le habían reportado a la pandilla un importante botín en dinero en efectivo — que se repartieron en partes iguales— y efectos varios.

Damnificados por estos hechos resultaron Eloy Flores (finca), Héctor Carriaga (carnicería), Juan Carlos Salvatierra (supermercado), Jorge Eduardo Barrera (fiambrería) y Arnaldo Juan Arévalo

Con relación a la finca del damnificado Flores, sita en la localidad de Moreno, los malvivientes la saquearon en dos oportunidades, llevándose 1.400.000 pesos en efectivo y otros efectos que encontraron a mano.

TRASLADAN A PELIGROSO DELINCUENTE

MENDOZA, 16 (De nuestro corresponsal).— Un peligroso delincuente pedido por varias provincias y autor del espectacular asalto a mano armada al restaurante "El Quijote" ubicado en la calle Carlos Pellegrini al 500 en la Capital Federal, fue detenido en esta ciudad y remitido en la víspera a Buenos Aires.

Aunque no hubo información oficial sobre el procedimiento, se supo que la delegación de la Policía Federal de esta provincia, logró la detención de Rafael Francisco Pena, 33 años, quien había arribado desde Neuquén, donde había participado de varios asaltos a mano armada.

Alertada la Policía Federal local, sobre la presencia de este peligroso sujeto, logró su detención en pocas horas en un domicilio de Las Heras, donde sus moradores también tenían la captura pedida por estafas y robos reiterados.

Se supo que Rafael Francisco Pena, participó el 13 de mayo del año 1967, junto con otros tres delincuentes, del asalto al restaurante "El Quijote", situado en la calle Carlos pellegrini al 500 en la Capital Federal. Los sujetos en esa oportunidad llegaron armados al negocio alrededor del mediodía y cuando estaban intimidando a los comensales llegó una patrulla de la Policía Federal, originándose un tiroteo, muriendo en el acto un oficial de policía y un suboficial, mientras que otro integrante de las fuerzas de seguridad quedó gravemente herido. Los delincuentes se dieron a la fuga.

Pena, se conoció en esta capital, por ese hecho habría estado nueve años en la cárcel, al ser detenido tiempo después y al recobrar su libertad hace muy poco tiempo se trasladó a Neuquén, donde participó de varios asaltos y luego recaló en esta provincia donde fue detenido y en la víspera trasladado a la Capital Federal por efectivos policiales, ya que había un pedido de la Brigada de Homicidios de la metrópoli.

PROCESARAN A DOS POLICIAS

SANTA FE, 16 (De nuestro corresponsal).— Una fuente judicial responsable indicó aquí que el juez de instrucción, doctor Aldo Codermatz habría dictado auto de procesamiento al subcomisario Aldo Agustín Gauna y al agente Lorenzo Rodríguez, ambos de la Unidad Regional uno de policía, a quienes se les imputaría robo calificado en concurso real y privación ilegítima de libertad.

Agregó que lo mismo se habría dispuesto con Juan Ernesto Sacchi y Alberto Antonio Alvarez, ambos afincados en la localidad La Pelada, departamento Las Colonias.

Los nombrados tuvieron participación en hechos considerados ilícitos y vinculados con la incautación y comercialización de cueros de animales de la fauna silvestre.

Apresaron a Drogadicto

Una comisión perteneciente a la comisaría de Ensenada localizó y detuvo a un joven que era adicto a las drogas. El imputado fue identificado como Gustavo Enrique Alvarez, argentino, de 19 años, sin profesión y domiciliado en la calle Bossinga Nº 4 de Ensenada.

Alvarez fue ubicado en la intersección de las calles Italia y Jesús María Jerez, de Ensenada, cuando se encontraba en un estado depresivo muy especial. Interrogado, y luego de incurrir en evasivas, terminó por confesar que era adicto a las drogas, y que en ese instante se encontraba bajo el efecto de las mismas.

En poder del detenido la policía secuestró una jeringa hipodérmica descartable y un frasco de pastillas.

Al efectuarse un reconocimiento médico del detenido, se observaron distintas picaduras de agujas en los brazos de Alvarez, quien ahora es procesado por infracción al artículo 6º de la ley 20.771.

Alcoholismo: Dan Seminario

LA PLATA, 16 (De nuestro corresponsal).— En el hospital neuropsiquiátrico Alejandro Korn de Melchor Romero, La Plata, se realizó la ceremonia inaugural del VII Seminario Regional Sobre Alcoholismo.

El acto fue presidido por el ministro de Salud, doctor Julio Nardelli, en representación del gobernador y contó con la asistencia del subsecretario de Bienestar Social, doctor Horacio Barragán y altas autoridades médicas.

A continuación el ministro de Salud, doctor Nardelli, aludió a la temática por desarrollarse durante las jornadas, historiando asimismo la creación en la provincia bonaerense de la Comisión Técnica Asesora Sobre Alcoholismo (COTESALBA). Sobre el particular, el ministro destacó que "era obvio definir en primer término la formación del recurso humano profesional con criterios actuales para encarar el problema en el medio que lo rodea.

PRISION EN SUSPENSO: CORRIO AL ACREEDOR CON UNA CUCHILLA

CORDOBA, 16 (De nuestro corresponsal).— El gastronómico Carlos Miguel Durso, de 35 años, fue condenado a dos años de prisión en suspenso al declarárselo culpable del delito de agresión y coacción calificada.

La pena, impuesta por la Cámara Tercera del Crimen, condena a Durso porque el 29 de abril último persiguió con una cuchilla y amenazó de muerte al comerciante Jorge Roberto Ferreyra, a quien acusó de usurero.

● RECLAMARON UN PAGO

Ferreyra y una socia, Mirta Beatriz Gabatorta, reclamaron ese día a Durso el pago de una deuda, quien discutió violentamente con ellos, tras lo cual ingresó a su domicilio y salió portando una enorme cuchilla, instrumento de su amenaza.

● OPERARIO ELECTROCUTADO

RESISTENCIA, 16 (De nuestro corresponsal).— Un operario del gremio de la construcción, identificado como Modesto Amarilla, de 21 años, murió electrocutado cuando realizaba tareas propias de su oficio en el obrador de una empresa.

Amarilla ayudaba a mantener el equilibrio de la carga de una grúa cuando la pluma de la misma tocó unos cables de alta tensión que cruzan por el lugar, recibiendo el operario la fuerte descarga eléctrica, que produjo su muerte instantáneamente.

VOLO LA PLATA: ASALTO A AUSTRAL EN CORDOBA

CORDOBA, 16 (De nuestro corresponsal).— Un individuo asaltó a mano armada poco después del mediodía de ayer las oficinas de la compañía Austral, ubicadas en la avenida Colón al 700, en pleno centro de esta ciudad.

El delincuente ingresó al lugar portando un revólver y amenazando de muerte a los empleados de la empresa, los redujo y se apoderó de dinero y otros efectos, tras lo cual abordó un vehículo que lo esperaba en las inmediaciones y se dió a la fuga.

Si bien no se conoce exactamente el monto de lo robado, se estima que no fue muy elevado pues la empresa no suele trabajar con dinero en efectivo.

El sujeto, luego de perpetrado el audaz asalto, se dio a la fuga emprendiendo veloz carrera.

LLEGO LA HOR

Ganó en Austria Escoltado por Arnoux; pic

ZELTWEG, Austria, 16 (Especial).— El piloto francés Jacques Henry Laffite, con un Talbot Ligier Matra, se impuso en el Gran Premio de Austria de 1981, undécima competencia válida por el campeonato mundial de Fórmula 1, que se corrió hoy sobre 53 vueltas al trazado de Osterreichring, de una extensión de 5.942 metros. El argentino Carlos Reutemann finalizó en el quinto lugar. Detrás de Laffite se ubicó el Renault Turbo de su compatriota René Arnoux, que punteó durante gran parte de la competencia pero finalmente debió ceder ante el excelente vehículo que puso hoy en pista la escudería Talbot. En el tercer lugar completó el podio el brasileño Nelson Piquet, cuyo Brabham no se mostró hoy demasiado veloz, pero alcanzó a finalizar delante de los Williams de Alan Jones y Carlos Reutemann, que lo siguieron en ese orden. Detrás de Reutemann John Watson llevó el McLaren MP4 al sexto puesto y cosechó un punto más para el torneo. Con este resultado Reutemann continúa liderando el campeonato mundial de conductores, ahora con 45 puntos y seguido solamente a seis por el brasileño Piquet (quien hoy le descontó dos) y tercero está Jacques Laffite, quien con las nueve unidades que ganó hoy sumó un total de 34. En cuarto lugar está el australiano Alan Jones, con 27 y compartiendo la quinta posición marchan el canadiense Gilles Villeneuve y el irlandés John Watson con 21. Todos ellos, desde el punto de vista matemático, todavía tienen posibilidades a la corona mundial.

● **LA PARTIDA**

Con toda puntualidad los automóviles se alinearon en la pregrilla y salieron a dar la vuelta previa. Una vez que se ubicaron en la grilla definitiva se dio la luz verde y el canadiense Gilles Villeneuve movió prestamente su Ferrari Turbo para asumir el liderazgo, dejando a sus espaldas al resto del lote.

Al cumplirse el primer paso por el control, Villeneuve mantenía el primer puesto, seguido por Alain Prost (Renault Turbo), René Arnoux (Renault Turbo), Nelson Piquet (Brabham Cosworth), Didier Pironi (Ferrari Turbo), Jacques Laffite (Talbot Ligier Matra), Carlos Reutemann (Williams Cosworth) y Alan Jones (Williams Cosworth).

Una vez que los pilotos superaron el control y llegaron a la zona de la chicana, se produjeron grandes novedades, puesto que Gilles Villeneuve y Carlos Reutemann siguieron de largo en el frenaje y perdieron posiciones. De tal modo, al cerrarse el segundo circuito, Prost quedó en la cabeza de la prueba seguido por Arnoux, Pironi, Laffite, Piquet, Villeneuve, Jones y Reutemann.

Poco tardaron los dos Renault en distanciarse notoriamente de sus seguidores, a favor de la tremenda potencia de sus motores. Gilles Villeneuve siguió perdiendo posiciones y entonces se generó un espléndido duelo entre las cinco máquinas que marchaban a continuación de los turbos franceses: Pironi, Laffite, Piquet, Jones y Reutemann.

Tal como es ya una costumbre en las últimas competencias, la Ferrari de Pironi era más lenta que el resto pero era totalmente imposible superarlo, por lo que los otros cuatro volantes se fueron juntando en la pista y conformaron un cerrado pelotón. Dentro de él, la gran lucha estuvo a cargo de Laffite y Piquet, que cambiaron sus posiciones dos veces.

El brasileño superó al hombre del Talbot, pero éste reaccionó vigorosamente y pocas vueltas más tarde lo atacó en el frenaje previo a una curva a la izquierda y pudo recuperar su posición, que dos vueltas más tarde mejoró al superar a Pironi. A partir de allí se vio que la Ferrari no podía seguir en el ritmo impreso y cedió varios puestos siendo superado también por Piquet, Jones y Reutemann.

A partir de entonces se hizo evidente que los dos Renault punteros trataban de juntarse en la pista para ganar en ritmo y que Laffite, Piquet, Jones y Reutemann estabilizaban su posición, ya que las diferencias entre sí aumentaban levemente.

Sin embargo bastó que transcurrieran unas pocas vueltas más para advertir que los punteros eran más lentos en pista que sus seguidores, quienes comenzaron a descontar la gran ventaja que habían podido sacar Prost y Arnoux gracias a la intervención de Pironi con su Ferrari. En quince vueltas cumplidas, Laffite había hecho bajar su diferen-

JONES: TODAVIA ESTOY A TIRO

ZELTWEG, Austria, 16 (Especial).— El australiano Alan Jones, primer piloto de la escudería Williams y clasificado en cuarto lugar en el Gran Premio de Austria corrido hoy, insistió tras la finalización de la prueba en que **"todavía"** tiene grandes posibilidades de aspirar al título en la presente temporada.

Jones señaló que **"Reutemann perdió hoy una valiosa posibilidad de sumar puntos y con el agregado de la victoria de Laffite, yo creo que todavía puedo hacer algo si consigo ganar una de las cuatro carreras que restan para la finalización del torneo".**

Las declaraciones del australiano contribuyen a empeorar todavía más el ya oscuro panorama que tiene Carlos Reutemann dentro de su propia escudería.

LA CLASIFICACION

ZELTWEG, Austria, 16 (Especial para CRONICA).—Esta es la clasificación final extraoficial del Gran Premio de Austria de Fórmula 1, corrido hoy sobre 53 vueltas al autódromo de Osterreichring, de una extensión de 5.942 metros:

Pos.	Piloto	Marca	Tiempo
1º	J.Laffite (Francia)	Talbot	1h27m36s47/100
2º	R.Arnoux (Francia)	Renault	1h27m41s64/100
3º	N.Piquet (Brasil)	Brahbam	1h27m43s81/100
4º	A.Jones (Australia)	Williams	1h27m48s51/100
5º	C.Reutemann (Argentina)	Williams	1h28m08s32/100
6º	J.Watson (Irlanda)	McLaren	1h28m42s76/100
7º	E. de Angelis (Italia)	Lotus	a 1 vuelta
8º	A. de Cesaris (Italia)	McLaren	a 1 vuelta
9º	D. Pironi (Francia)	Ferrari	a 1 vuelta
10º	J.P.Jarier (Francia)	Osella	a 2 vueltas
11º	D.Daly (Irlanda)	March	a 6 vueltas

PROMEDIO DEL GANADOR: 215,698 k.p.h.

CAMPEONATO MUNDIAL: Carlos Reutemann, 45 puntos; Nelson Piquet, 39; Jacques Laffite, 34; Alan Jones, 27; Gilles Villeneuve, 21; John Watson, 21; Alain Prost, 19; Rene Arnoux, 11; Riccardo Patrese, 10; Eddie Cheever. 10; Héctor Rebaque, 8; Elio de Angelis, 8; Didier Pironi, 7; Nigel Mansell, 5; Marc Surer 4 y Mario Andretti, 3.

COPA DE CONSTRUCTORES: Williams, 72 puntos; Brabham, 47; Talbot, 34; Renault, 30; Ferrari 28 y McLaren, 22.

HAY VARIOS PILOTOS QUE PUEDEN CAMBIAR DE AIRE

ZELTWEG, Austria, 16 (Especial).— No solamente en el equipo Williams existe el dichoso problema del piloto número uno y el número dos. Si bien en menor medida y en momentos en que se acerca la época de la renovación de los contratos, son varios los pilotos que muestran su disconformidad y que tratarán de cambiar de ambiente.

Alan Jones renovó su compromiso con Frank Williams y a pesar de la situación interna tirante que el constructor inglés mantiene con el argentino Carlos Reutemann, ha dicho a los cuatro vientos que hará lo posible para retenerlo en la temporada de 1982.

Para muchos observadores, la falta de una mejor atención para el líder actual del campeonato del mundo, se debe precisamente que de esa forma, Williams lo presiona al rioplatense para que se decida cuanto antes y rubrique su compromiso en forma idéntica al de 1981.

Pero Reutemann está especulando con su posible título mundial y de comquistarlo, las cosas forzosamente tendrían que cambiar. El argentino no quiere ser número uno, pero sí reclama un trato igualitario al de Jones, cosa que al australiano le quita el sueño.

● **AMBIENTE "CALENTITO"**

En Renault, a pesar de la aparente calma, la "procesión va por dentro", ya que René Arnoux y Alain Prost casi ni se hablan, acusándose mutuamente de que la mejor atención es para el otro. También en McLaren los problemas se suceden y hasta se habla de que tanto John Watson como Andrea De Cesaris dejarían el equipo en 1982.

Pero donde las cosas están que arden, es nada menos que en Ferrari. A pesar que el "mago de Maranello" ha dicho una y mil veces que en su equipo no hay piloto número uno, todo el mundo se extraña del desparejo rendimiento entre los autos de Gilles Villeneuve y Didier Pironi.

Mientras que el canadiense ya sumó dos triunfos en el año, el francés no puede pellizcar nada y eso posibilitó que en un arranque de ira, haya expresado que: **"Le di un plazo a Enzo Ferrari. Si para la carrera de Monza, en setiembre, no tengo un auto competitivo, me buscaré otra escudería".**

● **LOTUS CONFIRMA**

La escudería de Fórmula Uno Lotus Cars Inc., mediante un comunicado de prensa dado a conocer hoy en este circuito, informó que el italiano Elio De Angelis y el británico Nigel Mansell, sus dos pilotos de esta temporada, continuarán corriendo en sus filas el año que viene.

De este modo, el dueño de la Lotus, Colin Chapman, salió al cruce de las insistentes versiones que señalaban un profundo desacuerdo entre los dos volantes de la escudería inglesa. De cualquier forma, el hecho de que De Angelis y Mansell sigan bajo el mismo techo, no significa que no haya diferencias entre ellos.

● **ARROWS SE RENUEVA**

Jackie Oliver, director deportivo de la escudería Arrows, manifestó que su equipo ha pedido autorización a sus patrocinantes para reemplazar al italiano Siegfried Stohr a partir de la próxima competencia de Fórmula Uno, en Holanda.

El nuevo piloto de la Arrows sería nada menos que Jacques Villeneuve, hermano de Gilles, de quien se dice que es todavía más impetuoso que el hombre de Ferrari, lo que es mucho. Sin embargo, no todo se resolvería sin conflictos, puesto que Stohr estaría dispuesto a hacer valer su contráto hasta fin de año y contaría con el apoyo de los patrocinantes del equipo, italianos como él.

Se está por consumar la brutal agresión. Uno de los fotógrafos va a ser acorralado y golpeado salvajemente.

NELSON LAS PRUE

ZELTWEG, Austria, 16 (AFP y AP).— El brasileño Nelson Piquet fue el más veloz en las pruebas de tanques llenos efectuadas horas antes de la iniciación del Gran Premio de Austria de Fórmula 1. El argentino Carlos Alberto Reutemann ocupó la sexta posición.

Piquet marcó un tiempo de 1m37s068/100, sumamente lejano a la marca con la que el francés René Arnoux y su Renault Turbo conquistaron ayer la "pole position". Los cinco segundos de diferencia se deben, fundamentalmente, a la utilización en la víspera de una máquina dotada de cubiertas especiales para clasificación, con el mínimo de combustible indispensable en sus tanques y con un

BRUTAL AGRESION A FOTOGRAFOS EN SAN LORENZO

Un grupo de inadaptados sociales, autodenominados "hinchas" de San Lorenzo y hasta miembros de una "Comisión" que pretende "salvar" lo que ya no tiene salvación — la condena del descenso—, agredió esta mañana a varios fotógrafos de diarios que habían acudido en cumplimiento de sus tareas profesionales a lo que se suponía iba a ser una "conferencia de prensa".

Los hechos se desencadenaron en el Salón San Martín que el club de Boedo tiene en la sede social de Avenida La Plata, y los medios de prensa, al aceptar la invitación de concurrir, fueron sorprendidos en su buena fe.

Digamos, caballerescamente, para comenzar, que ningún miembro de la Comisión Directiva del club se encontraba presente en la caótica asamblea. Agreguemos, sin embargo, que los reporteros gráficos —entre ellos uno de CRONICA— fueron molidos a palos dentro de un recinto oficial del club, que se supone bajo la vigilancia y responsabilidad de su Comisión Directiva.

Todo fue entrar y quedar el cuerpo de los reporteros gráficos, los cronistas y los materiales de trabajo, a merced de una banda de fascinerosos que se autotitulaban "hinchas" de San Lorenzo y miembros de una "Comisión" cuyos procederes siniestros quedaron a poco andar en evidencia.

Algunos de los desgreñados salvadores de San Lorenzo se subieron a unas mesas que había en el recinto con ánimo e intención de arenga, momento que pareció oportuno a uno de los fotógrafos para iniciar su trabajo, inmortalizando la escena, sin duda histórica.

Esto fue mal visto por los cabecillas de la banda, uno de los cuales, con voz ronca y ademanes de gorila hipertenso, conminó al reportero gráfico a no sacar ninguna foto. No sin cierta dificultad expresiva, el sujeto profirió, evitando pulera- mente las eses: "Andate o te vamo a reventar". Nuestro colega fotógrafo procuró explicarle que si iba a haber una conferencia de prensa era lógico tomar fotos y hasta invocó en el apuro derechos constitucionales y la Declaración de las Naciones Unidas, pero esto no se sabe a ciencia cierta pues ya le llovían las trompadas, y la máquina —su herramienta de trabajo— quedaba más arrugada que el bandoneón de Astor Piazzolla. Sin solución de continuidad, los energúmenos la emprendieron contra el fotógrafo de "Crónica", cuyas pantorrillas quedaron moradas por las coces y un ojo en compota a consecuencia de un perfecto "upper cut".

Del resto de la "conferencia de prensa" poco es lo que podemos decir, ya que la tribu periodística emprendió veloz huida, aplicando aquello de que "soldado que huye sirve para otra vez". A las cansadas (esto lo vislumbramos desde una cuadra de distancia) llegaron dos agentes de policía

RA DE LAFFITE

Piquet Tercero y "Lole" Quinto; Peligro

cia con respecto al líder de 18 a 15 segundos, y lo mismo ocurría con el resto, ya que Reutemann —colocado sexto— estaba a 21 segundos en lugar de 23.

● AVANZA LAFFITE

Cuando los punteros cumplieron la vuelta número 20, Prost seguía en la delantera seguido muy cerca por su compañero de equipo Arnoux, pero ambos perdían terreno con respecto al francés Jacques Laffite, quien se mostraba como el hombre más veloz en la pista. A sus espaldas, quedaban Piquet, Jones, Reutemann, Pironi, Watson, Patrese, De Angelis y Salazar.

Poco después Watson consiguió salir del trencito que había vuelto a formar Pironi con su Ferrari, que representaba un escollo insalvable para cualquiera que pretendiera aventajarlo. Mientras tanto, Laffite estaba a ocho segundos del puntero y tres vueltas más tarde —en el giro 24— reducía ese margen a seis segundos.

● ABANDONA PROST

En el giro 26 se produjo una de las novedades capitales de la carrera, ya que poco después de pasar por la recta principal se vio que el francés Alain Prost dejaba su Renault Turbo a un costado de la pista, afectado por problemas en el funcionamiento de su motor. Con esto, Arnoux pasó al comando del Gran Premio de Austria, aventajando por poco más de cuatro segundos a Jacques Laffite, por diez a Nelson Piquet, por 17 a Alan Jones y por 22 a Carlos Reutemann.

Detrás de estos pilotos, seguían el McLaren del irlandés John Watson, la Ferrari del francés Didier Pironi, el Arrows del italiano Riccardo Patrese, el Lotus de su compatriota Elio De Angelis, el March del irlandés Derek Daly y el Ensign del chileno Eliseo Salazar, que había sido desplazado por Daly.

● LAFFITE PUNTERO

A partir de la vuelta 34 Jacques Laffite consiguió ubicarse a la cola del líder de la competencia, René Arnoux. El hombre del Talbot Ligier Matra intentó por dos veces superar a su adversario, pero se encontró con graves problemas para ello. Su auto se mostraba más veloz que el Renault en la última parte del circuito, por lo que pasaban por el control prácticamente juntos, pero a partir de entonces y en toda la primera parte del trazado, Arnoux hacía valer la tremenda aceleración de su turbo y lograba distanciarse lo indispensable.

Pero era evidente que Laffite tenía todavía una carta que jugar, y esa era precisamente la misma que le había permitido aventajar anteriormente a Piquet y a Pironi en su lucha inicial por acercarse a la punta. En la zona interna del trazado, cuando estaban a punto de encarar una curva a la izquierda, el Talbot lograba una apreciable ventaja en el frenado y Laffite se tiró con todo arrebantándole a su compatriota el liderazgo de la carrera.

Inmediatamente de que se produjo esta incidencia, los dos líderes alcanzaron a un pelotón de rezagados que componían Pironi, Daly y Salazar. Las cinco máquinas se juntaron, pero no se registraron incidentes y tanto Laffite como Arnoux emergieron incólumes en la cabeza del lote. Mientras tanto se notaba que la tremenda exigencia del circuito austríaco comenzaba a cobrar más víctimas. Riccardo Patrese ingresó a los boxes y Eliseo Salazar rompió el motor quedando a la vera de la pista. Patrese logró salir nuevamente al circuito y poco más tarde se quedó sin motor y salió violentamente hacia el pasto, sin otras consecuencias que su definitivo abandono.

De esta manera, Laffite quedó seguido por Arnoux, Piquet, Jones, Reutemann, Watson, De Angelis, Pironi y Daly, cuando restaban seis vueltas para la finalización

● EL FINAL

Sin que se registraran otras novedades, se cumplieron las dos últimas vueltas de la competencia y Jacques Laffite consiguió su primera victoria de la temporada y también la primera para su equipo Talbot Ligier Matra. Con este resultado, el pequeño volante galo se mantuvo en el tercer lugar del campeonato mundial, pero se acercó a solamente cinco puntos de Nelson Piquet y a once del argentino Carlos Reutemann. Detrás de Laffite, completaron el total de vueltas René Arnoux, Nelson Piquet, Alan Jones, Carlos Reutemann y John Watson

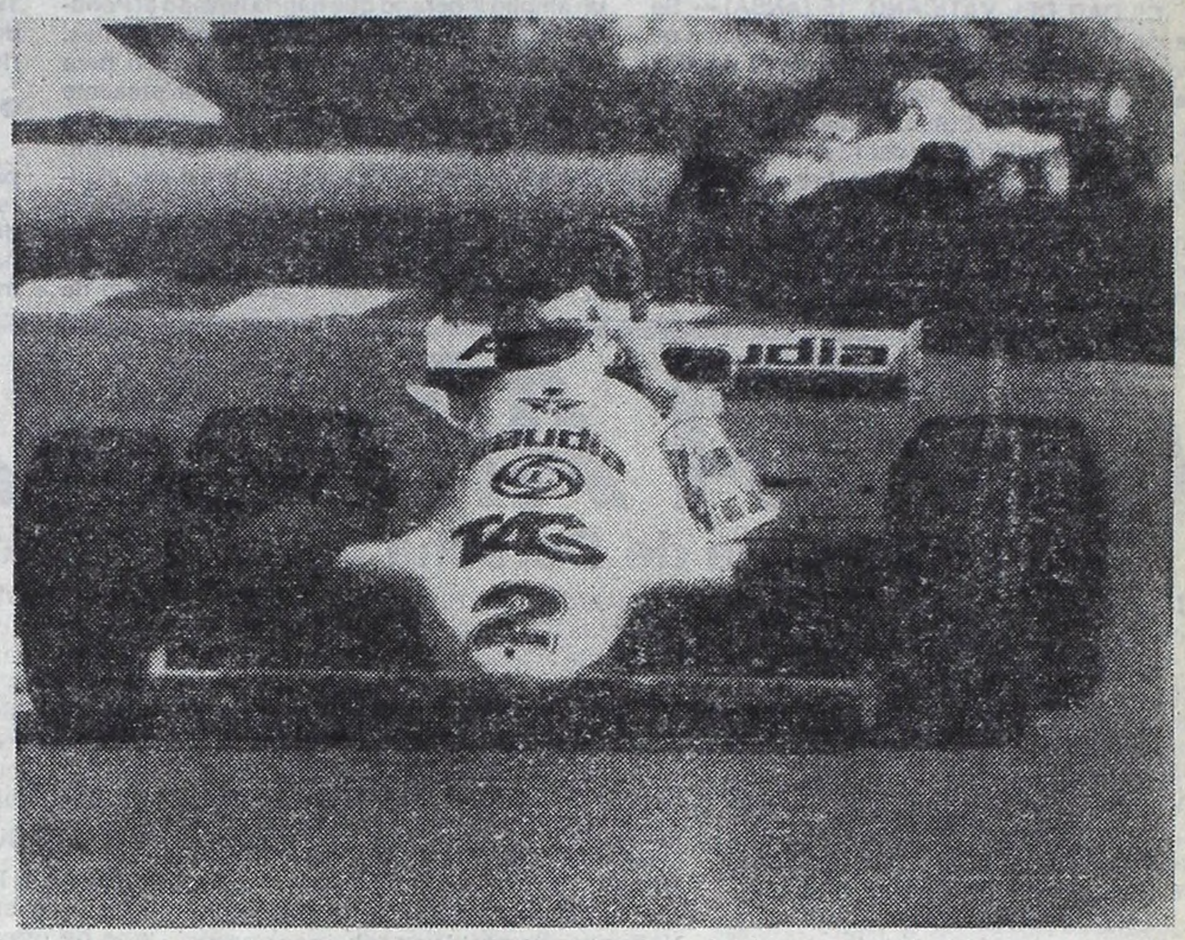

El Williams FW-07 de Carlos Alberto Reutemann realizó tres vueltas de ensayo antes de que se pusiera en marcha el Gran Premio de Austria. "Lole" no descuida detalle alguno.

PIQUET FUE EL DUEÑO DE EBAS CON TANQUES LLENOS

urbocompresor recargado n su funcionamiento.

A dos décimas de segundo e Piquet cuatro máquinas e agruparon en solamente eis centésimas de diferencia ntre la mejor y la peor. El landés John Watson (McLaren) empleó 1m37s208/1.000, el australiano Alan Jones (Williams) 1m37s220/1.000, el francés Alain Prost (Renault) 1m37s226/1.000 y su compatriota René Arnoux (Renault), 1m37s263/1.000.

Con posterioridad a estos cinco autos se colocó el argentino Carlos Reutemann (Williams), quien quedó a 9/10 de Piquet y a 7/10 del grupo que compusieron Watson, Jones, Prost y Arnoux. A su vez el piloto sudamericano aventajó por 5/10 al italiano Elio De Angelis (Lotus) y por 7/10 al canadiense Gilles Villeneuve (Ferrari Turbo), quienes se ubicaron a sus espaldas.

Gran parte de los trabajos realizados sobre las máquinas estuvieron centrados en el consumo de cubiertas de las máquinas, ya que la jornada de hoy en el circuito de Osterreichring fue notablemente más calurosa que las dos que la precedieron. Este detalle tornó imprescindible calcular si los compuestos más blandos que entregan los diferentes fabricantes de neumáticos podrían aguantar toda la carrera.

Un detalle que pareció digno de ser tenido en cuenta es que Nelson Piquet, el hombre más veloz, calzó sus cubiertas sobre llantas de 13 pulgadas, mientras que Reutemann y varios de sus rivales lo hicieron sobre ruedas de 15 pulgadas. Esto, indudablemente, determina un consumo muy diferente para el caucho y, naturalmente, cada cual confía casi ciegamente en su elección.

También después de las pruebas libres se supo que dos de los 24 pilotos en tomar la salida de la carrera iban a hacerlo en inferioridad física. Didier Pironi (Ferrari) con un fuerte golpe en la espalda que le molestaba permanentemente y Marc Surer (Theodore) con una fisura en una costilla que obligó a aplicarle un fuerte vendaje y a someterlo a una infiltración.

FITTIPALDI VUELVE CON LOS QUESOS O LO BORRAN

ZELTWEG, Austria, 16 (De nuestro enviado especial).— El equipo Fittipaldi, ausente con aviso en el "Gran Premio de Austria", tendría que volver a competir el domingo 30 del corriente, cuando en el veloz circuito de Zandvoort se concrete el Gran Premio de Holanda. De no ser así, automáticamente quedaría excluido de la Asociación de Constructores de Fórmula 1 (FOCA), la que estipula en sus enunciados que todas las escuderías adheridas deben presentarse en todas las pruebas que estipule el calendario oficial.

Para nadie es un secreto que el equipo que regentean los hermanos Emerson y Wilson Fittipaldi tienen graves problemas económicos, y a tanto llega el asunto que se les adeuda el sueldo a sus pilotos, el finlandés Keijo Rosberg y el brasileño Francisco "Chico" Serra.

Pero las desventuras de los Fittipaldi no terminan allí. No pudieron estar presentes en Austria, aunque fuera con un solo auto, porque no dispusieron de dinero para reparar ni un motor, para cumplir de ese modo con el compromiso contraído ante la FOCA.

Por expresa gestión del ex campeón del mundo, la FOCA, por intermedio de su presidente, el inglés Bernie Ecclestone, le concedió dos carreras de gracia al equipo brasileño, pero con la expresa constancia de que en Holanda, por lo menos, tiene que estar presente con un auto.

De tal manera, Emerson y Wilson realizarán en la semana que se inicia gestiones tendientes a lograr un patrocinador publicitario ("sponsor"), aunque no sea muy fuerte, pero que posibilite a Keijo Rosberg estar presente el 30 del corriente en Holanda. De no lograrlo, la escudería Fittipaldi no participará en ninguna carrera de las que restan en el año.

Con diversas manifestaciones, tanto Emerson como Wilson han hecho saber que si no pueden continuar este año agruparán sus esfuerzos para reaparecer con todo en 1982. Pero para los entendidos, ésas no dejan de ser expresiones de deseo, y la amarga realidad es muy otra. La escudería, si no logra apoyo económico en los próximos 15 días, corre el peligro de desaparecer definitivamente del panorama de la Fórmula 1 Internacional.

PODRIA SER EL ULTIMO EN ZELTWEG

ZELTWEG, Austria, 16 (Especial).— El "Gran Premio de Austria" en su versión 1981, puede haber sido el último que se dispute en el circuito de Osterreichring, el que con sus 5.492 metros, tiene junto al italiano de Monza, el privilegio de ser uno de los más veloces del mundo.

Ocurre que el trazado quedó desactualizado, al no encararse obras de infraestructura para seguir el ritmo de la Fórmula 1 moderna. Su pavimento es muy angosto y la estrechez de los boxes es tal, que los organizadores tuvieron que impedir el acceso al periodismo, en algunas ocasiones.

Por otra parte, el Automóvil Club de Austria, ya tiene listo otro escenario en la ciudad de Salzburgo y sus directivos han hecho saber que "el país no tiene lugar para dos escenarios", desechándose de esa forma, la idea que había tomado cuerpo de que, al estilo de otros países que cuentan con dos escenarios, tales los casos de Inglaterra y Francia, se corriera un año en Osterreichring y el otro en Salzburgo. Al parecer, esta última ciudad será la sede del "Gran Premio de Austria" en el futuro.

AMORTIGUADORES MOTORCRAFT

CON CONFIABILIDAD DE REPUESTO

Un buen repuesto debe ser, antes que nada, confiable.
Por eso, si usted busca el máximo rendimiento, confíe en Motorcraft.
Porque tiene toda la garantía y respaldo de la confiabilidad Ford. Verdadera confiabilidad de repuesto.

Motorcraft Ford

Repuestos de calidad con garantía Ford, para Ford y otras marcas de vehículos.

AFIRMAN QUE EL PAPA PROYECTA UN VIAJE A CUBA

CIUDAD DEL VATICANO, 16 (ANSA).— Se supo en estos días que entre los proyectos de viajes papales en estudio para fines de este año estaba uno en diciembre a Centroamérica, con una etapa en Cuba, además del prácticamente ya decidido antes del 13 de mayo, día del atentado, para el mes de octubre a España.

El viaje, apenas en proyectos antes del 13 de mayo, a raíz de diversas invitaciones de países centroamericanos, entre los cuales del episcopado cubano, habría tenido que realizarse con un amplio itinerario que habría llevado al Pontífice a México para una celebración religiosa. Naturalmente el proyecto fue aplazado para después de fin de año. Es de tener presente además que para el año próximo, apenas los médicos consientan al Papa nuevamente viajes internacionales, ya son previstas algunas visitas a Europa: además de la de España, que debería realizarse apenas posible, está previsto uno a Gran Bretaña, por invitación de la reina Isabel II y una quizás, en agosto de 1982, a Czestochowa, en Polonia, para los ritos del sexto centenario de este conocido santuario mariano.

● UNA NUEVA ORACION DEL PAPA

CIUDAD DEL VATICANO, 16 (ANSA).— El papa Juan Pablo II habló también hoy a los fieles reunidos en plaza San Pedro para la recitación del Angelus. El Papa, que se asomó a la ventana de su estudio privado, habló durante 17 minutos en 7 idiomas y luego impartió a los presentes la bendición dominical.

Ayer el Papa —que había regresado el viernes al Vaticano del hospital romano donde había sido sometido a una segunda operación a raíz del atentado del 13 de mayo pasado— se había asomado a la ventana de su departamento para pronunciar un breve discurso a los fieles que en alto número habían concurrido para escucharlo y para guiar la oración del Angelus en ocasión de la fiesta de la Asunción de la Virgen.

NUEVA AMENAZA EN BOLIVIA

Grupo Falangista de Derecha Inicia "Resistencia Civil"

LA PAZ, 16 (Saporiti-AFP).— Las derechista Falange Socialista Boliviana y su jefe guerrillero Carlos Valverde Barbery anunciaron un período de resistencia civil para obligar a la Junta Militar que gobierna Bolivia a renunciar a la presidencia de la República.

Valverde Barbery, que llegó clandestinamente desde Colombia y ahora se encuentra en Santa Cruz, difundió en la prensa local sus proclamas, anunciando la organización de un "frente de resistencia nacional destinado a conseguir la renuncia de la Junta de Comandantes".

Dijo que "el país necesita con urgencia un gobierno civil-militar de amplia base social y política... para entrar a un proceso de transición hacia una auténtica institucionalización".

Luego amenazó, expresando: "Recurriremos a todos los medios a nuestro alcance para conseguir la renuncia de la Junta de Comandantes y la conformación de un gobierno cívico-militar".

Valverde dirigió a principios de mayo un comando guerrillero terrorista que amenazó con hacer volar una planta petrolera en Santa Cruz si no presentaba su renuncia el general Luis García Meza.

Valverde y su grupo guerrillero de falangistas tuvieron que rendirse ante el cerco que le tendieron tropas del Ejército, pero fortuitamente resultó herido el coronel Gary Prado Alarcón, (que ahora se recupera en Estados Unidos). Valverde salió al exilio en julio y ahora volvió y se encuentra en la clandestinidad, desde donde emitió sus proclamas.

Refiriéndose a los generales Waldo Bernal, Celso Torrelio y Oscar Pamo, que conforman la Junta de Gobierno, Valverde afirmó: "Bien sabemos que no gozan del respaldo ni del respeto de la gran mayoría de jefes y oficiales de las Fuerzas Armadas".

El jefe guerrillero falangista anunció que se tomarán medidas que "deberán irse adoptando de acuerdo a las circunstancias y de las instrucciones que se darán oportunamente", para luego fijar como meta final "la institucionalización democrática del país".

Paradójicamente poco antes del alzamiento militar del 17 de julio de 1980, Valverde se declaró en huelga de hambre, solicitando la anulación de las elecciónes y el fin de la democracia, además de la salida del entonces embajador estadounidense Marvin Weisman.

Entre tanto, su partido político, la Falange Socialista, emitió otro pronunciamiento en el matutino "Hoy" de la fecha, señalando que "la Junta de Comandantes, en lugar de buscar soluciones a problemas particulares, debería interesarse en encontrar soluciones políticas adecuadas para labrar el bienestar nacional".

● EL TOQUE DE QUEDA

LA PAZ, 16 (Télam).— Hasta mañana ha sido suspendida la vigencia del toque de queda en la ciudad de Cochabamba, distante 600 kilómetros al este de aquí.

La disposición fue dada a conocer por el Comando de la 7ª División de Ejército con asiento en esa ciudad, de acuerdo con instrucciones de la Junta de Comandantes, "con la finalidad de facilitar las actividades de los devotos de la Virgen".

El toque de queda volverá a tener vigencia en esa ciudad, la tercera en importancia del país, a partir del lunes 17.

Desde el 17 de julio de 1980 rige en Bolivia el toque de queda.

Esta medida fue suspendida durante navidad, Año Nuevo, Carnaval y también en las efemérides departamentales.

CORRUPCION EN ITALIA: LOGRARON EXTRADICION

VENECIA, 16 (ANSA).— El ex petrolero italiano Silvano Bonetti, implicado en un escándalo y extraditado de Brasil, llegará hoy a Italia.

Bonetti, de 52 años, había sido arrestado en Brasil en noviembre del año pasado. En contumacia desde hace algunos años, habían sido emitidas órdenes de captura por contrabando y corrupción de los jueces que investigan sobre el escándalo (una colosal estafa fiscal que se remonta a 1976, de centenares de millones de dólares, perpetrada haciendo figurar, en lugar de la nafta transportada, gasoil, cuyo impuesto es inferior).

● LA CORRUPCION DE LOS MASONES

ROMA, 16 (ANSA).— "Licio Gelli era el único que podía entrar en el despacho de Giulio Andreotti en el Palazzo Chigi (sede de la presidencia del gobierno italiano) sin hacerse anunciar y sin tener siquiera que golpear la puerta", afirma Joseph Miceli Crimi, médico personal del financiero siciliano Michele Sindona (condenado por quiebra fraudulenta).

Miceli Crimi, un docente universitario de cirugía estética y conocido masón, habló de la "amistad" entre el jefe de la poderosa logia masónica P - 2 y el exponente demócrata cristiano italiano y afirma: "Sindona decía muchas veces que Andreotti le llamaba por teléfono de Roma a Nueva York y que cuando viajaba a Estados Unidos iba a visitarlo".

BRASIL: VIBORA APRIETA-PRESOS

RIO DE JANEIRO, 16 (AFP).— El Departamento General de Investigaciones Especiales (DGIE) de la Secretaría de Seguridad del Estado de Río de Janeiro, usa una serpiente, la "jiboia" (constrictor) para forzar a los presos a confesar sus crímenes, se denunció hoy aquí.

La denuncia la formuló el influyente diario "Jornal do Brasil", de Río de Janeiro, añadiendo que la serpiente tiene alrededor de dos metros de largo.

La serpiente, según el influyente periódico brasileño, fue utilizada por un capitán de la policía uniformada, Paulo César Amendola de Souza, quien ya estuvo en prisión preventiva.

Actualmente, concluyó el diario "Jornal do Brasil", la serpiente sigue siendo utilizada por varios agentes del Departamento de Investigaciones Especiales para intimidar a los detenidos.

ESCALOFRIANTE: TIBURON MATO A BELLA JOVEN FRENTE A MIAMI

MIAMI, 16 (UPI).— Randy y Christy eran la pareja risueña del grupo, los inseparables "mellizos" que navegaban por el Atlántico y soñaban con el porvenir. "Eramos como mellizos", reconoció Randy Cohen.

Hace cinco días Christy murió en brazos de Randy, después de ser atacada por un tiburón en alta mar, frente a Ormond Beach.

"Vi como sus labios se tornaban blancos como la nieve", recordó Cohen por teléfono. "Era linda y tenía los labios muy rojos, toqué las venas de su cuello para sentir el pulso, pero no sentí nada. No creí que había muerto. No quise creerlo".

El tiburón atacó la mañana del lunes, cuando Randy, Christy y otra pareja, Daniel Perrin y Tammy Ennis, intentaron nadar 7 kilómetros hasta la costa después de que su catamarán sufriera una fuga de agua y quedara a la deriva la noche del domingo.

Los cuatro se sujetaron a uno de los pontones del catamarán durante la noche y decidieron nadar hasta la costa al amanecer. No tenían chalecos salvavidas y la corriente del Atlántico era fuerte.

No habían llegado lejos cuando el tiburón atacó.

"Iba unos seis metros delante de Christy cuando le escuché gritar: 'Randy, ayúdame. Un tiburón me atacó. Un tiburón me mordió la pierna' ".

"Se sumergía y aparecía en el agua como una ramita en un charco. El tiburón la sacudía. Era terrible, igual que en el cine".

Aterrado, Cohen nadó hacia su chica, decidido a "agarrar al tiburón y a asustarlo".

"Creí que si llegaba a tocar al tiburón, se marcharía. Estaba más asustado que nunca. Vi cómo la sacudía. Se hundía y volvía a aparecer. Chillaba todo el tiempo".

Mientras nadaba, Cohen se dirigió a Tammy, una excelente nadadora que estaba unos 30 metros delante del grupo.

"Grité a Tammy para que volviera, pero Tammy contestó 'no vuelvas para allá. Te comerá también' ".

"Cuando llegué al lugar, el tiburón se había marchado y ella flotaba en la superficie".

Perrin, que nadaba tras ellos, vino en su ayuda mientras Cohen pasó sus brazos en torno de la chica inconsciente y "nadé tan rápido como pude. Temía que volviera el tiburón".

"Fue mordida en la parte interior de la pierna, desde el estómago hasta la rodilla. La herida tenía aspecto de mordisco, y luego una rasgadura".

"Vi que sus ojos giraban hacia arriba. Pensé que sufriría un colapso. Le cerré los ojos. No sabía si estaba muerta. Dan le tocó el pulso y no sintió nada. Dijo: 'Randy, creo que ha muerto. Tendrás que soltarla' ".

Cohen se negó.

"Nadé con ella otros 15 ó 20 minutos. Estaba exhausto. Dan seguía diciéndome que tendría que dejarla. No quiero que piensen que la abandoné. Era cosa de dejarla o de ahogarme".

Lo último que vieron de Christy fue que flotaba cara abajo en el agua.

EN BUSQUEDA DEL TESORO DE STALIN

COPENHAGUE, 16 (EFE).— Cuando el comandante de un submarino alemán decidió en 1942 atacar a un crucero de la marina británica ignoraba la valiosa carga que transportaba el barco enemigo.

Ahora, 39 años después del episodio bélico, especialistas británicos creen estar a punto de rescatar el "tesoro de Stalin" del buque hundido en las heladas profundidades del mar de Barent.

El crucero Edinburgo, seriamente dañado por los torpedos del U-456 germano, había zarpado el 25 de abril del puerto soviético de Murmansk, en la península de Kola.

La misión del Edinburgo consistía en entregar al tesoro norteamericano las 93 cajas conteniendo 372 lingotes de 14 kilos del precioso metal, como pago de un suministro de armas a la URSS.

AVISOS AGRUP

PARA IMPORTANTE OBRA FERREA SE NECESITA

CAPATACES para supervisión de cuadrillas y

AJUSTADORES MECANICOS

Ambos pedidos para cuadrillas de señalamiento ferroviario. Presentarse desde el MARTES 18 en

Av. Montes de Oca 1555

Capital

PERUANOS CON MANO EN LA LATA

LIMA, 16 (AFP).— Siete altos funcionarios peruanos, dos de ellos concejales de la Municipalidad de Lima, están presos aquí o con orden de captura, inculpados de una defraudación millonaria.

Se les acusa de haber adquirido por 1.850 millones de soles (4.000.000 de dólares) las acciones del casi quebrado Instituto Farmacéutico Sanitas, de Lima, valoradas en 500.000.000 de soles (1.163.000 dólares).

● BENEFICIOS PROPIOS

Los fondos provenían de la Caja de Beneficios Sociales del Pescador que agrupa a 400 trabajadores, intervenida el año pasado, por lo que se nombró para que la administraran a los ahora implicados en la defraudación.

La investigación penal correspondiente comenzó por instrucciones del Ministerio de Trabajo, y el juez en lo Penal de Lima abrió inmediatamente proceso contra siete personas.

Dos de ellas, Aldo Rodríguez y Valentín Gazzani, ya detenidos, eran presidente de la Comisión de Administración Municipal y presidente de la Comisión de Gastos Municipales, respectivamente.

También se asegura que ha sido capturado el hijo de un senador, que también formaba parte de la comisión interventora. Se ignoran los nombres de los otros inculpados.

Mientras la investigación judicial avanza "hasta las últimas consecuencias", según el ministerio público, el vicealcalde de Lima dijo que, si se comprueba el delito, Rodríguez y Gazzani serán expulsados del partido oficialista Acción Popular.

Es una verdadera vergüenza lo que hicieron estos "señores". Han dejado mal parado a nuestro partido oficial y eso no se puede tolerar ni mucho menos admitir, terminó diciendo el vicealcalde de Lima.

LA CIA ROBO BARCO IRANI

JOMEINI DIJO QUE ESE ACTO ES LA GUERRA CONTRA LOS EE.UU.

BEIRUT, 16 (UPI).— El ayatollah Ruhollah Jomeini acusó a la CIA de secuestrar un barco torpedero de la armada iraní en el mar Mediterráneo, en tanto que el jefe del ejército dijo que ese acto significaba la guerra con Estados Unidos.

"No solo estamos en guerra con Irak, estamos en guerra con la superpotencia de Estados Unidos y sus aliados. El campo de batalla incluye una gran parte de Europa, toda América y las aguas del océano Atlántico", declaró a radio Teherán el jefe del ejército, brigadier general Valiollah Falahi.

Desde su exilio en Francia, el ex presidente de Irán, Abolhassan Bani-Sadr, reveló que poco después que la embajada de Estados Unidos fuera asaltada el 4 de noviembre de 1979, Jomeini personalmente decidió retener a los 52 rehenes norteamericanos por lo menos hasta después de las elecciones parlamentarias, que tuvieron lugar en mayo del año siguiente.

Los rehenes, cautivos por 444 días, finalmente quedaron libres el 20 de enero, y fueron retenidos, según-Bani Sadr, para servir los "despóticos" intereses políticos de Jomeini.

Radio Teherán anunció que se han llevado a cabo otras 27 ejecuciones de opositores políticos y 26 ejecuciones de traficantes de droga. La transmisión señaló, además, que un homosexual y un adúltero fueron muertos a pedradas en Shiraz, 80 kilómetros al sur de Teherán.

Los 55 muertos elevaron a 534 el número de personas ejecutadas en Irán desde que fuera despedido Bani-Sadr.

El factor más intrigante por el momento en la imprevisible revolución islámica se refiere al paradero de una torpedera iraní, que fue secuestrada el jueves frente a la costa de España por un grupo de exiliados encabezados por el jefe de la armada en tiempos del desaparecido sha, el almirante Kamal Habibollahi.

Jomeini dijo, según radio Teherán, que la "mano de la CIA" era responsable del secuestro del torpedero, uno de los tres que Irán había adquirido de Francia.

En Washington, el vocero del Departamento de Estado, Rush Taylor, dijo que las palabras de Jomeini "realmente no merecen un comentario".

El paradero del torpedero sigue siendo un misterio. Jomeini dijo que los piratas se dirigieron a Casablanca y que entregaron la embarcación al régimen de Marruecos, que negó la imputación.

El grupo exiliado Azadegan, que se atribuyó el secuestro, informó que el torpedero se encuentra ahora en "aguas internacionales".

Sin embargo, Azadegan emitió un comunicado diciendo que el torpedero se usará como "la sede provisional del gobierno de Irán en el exilio".

● LAS OTRAS PATRULLERAS

ALMERIA (España), 16 (EFE).— Las patrulleras iraníes lanzacohetes "Khanjar P - 230" y "Nayzeh P - 231" partieron en la mañana de hoy rumbo a su país, tras haber permanecido fondeadas desde el mediodía de ayer en el antepuerto de Almería —sureste de España—, bajo la protección de la fragata "F - 33" de la armada española.

Según fuentes oficiales, la escala de dichas patrulleras en la bahía almeriense fue debida al mal estado del mar, que aconsejó la espera antes de proseguir el viaje a Irán.

EX REHEN YANQUI ESTA MEDIO LOCO

SACRAMENTO, EE.UU., 16 (AFP).— Un ex rehén norteamericano en Irán, Donald Hohmam, afirmó esta semana que después de seis meses de finalizar su cautiverio sigue aún teniendo problemas de tipo sicológico.

Hohmam, sargento en un cuartel en Francfort, que regresó a California para asistir al entierro de su madre, indicó que estaba siendo tratado por un siquiatra, y que sufría aún de insomnio y sigue teniendo miedo

Asimismo, añadió que a los rehenes se les había hecho jugar el papel de "héroes" cuando habían sido liberados y que ello había tenido consecuencias perdurables sobre él.

LINDO ABOGADO: ES UN FALSIFICADOR

SAN JOSE, Costa Rica, 16 (UPI).— El caso criminal que acapara los titulares de los diarios de Costa Rica en estos días, no tiene nada que ver con el terrorismo, sino con un abogado que ha falsificado el testamento de una cuantiosa herencia dejada por una condesa alemana.

Las autoridades han acusado al abogado Manrique Rodrigo Sáenz de apropiarse de 2,5 millones de dólares de la herencia de la condesa alemana Manon Berg Price Tattembach, que vivió durante 40 años en Costa Rica antes de morir el 21 de abril.

El caso ha provocado una avalancha de críticas para Sáenz, especialmente debido a que involucra las acciones de un abogado contratado por una mujer indefensa que llegó a Costa Rica solo en busca de paz y tranquilidad.

Según la acusación que pesa en su contra, el testamento original de la condesa dedicaba el total de su fortuna a una sociedad internacional de protección de animales de Alemania Occidental, pero Sáenz falsificó el testamento a fin de recibir toda la herencia.

Poco después del deceso de la condesa, la policía dijo que Sáenz vendió el ganado y las joyas de la dama, además de retirar sus depósitos en bancos de Costa Rica, Estados Unidos y Suiza.

Sáenz fue arrestado al ser sorprendido con un candelabro de oro que había sacado de la colección de antigüedades y objetos de arte de la condesa.

LIVERPOOL: APUÑALAN Y GOLPEAN A POLICIAS

LIVERPOOL, Gran Bretaña, 16 (EFE).— Un policía sigue hospitalizado, en estado grave, a consecuencia de una herida de arma blanca recibida en el estómago durante los disturbios que siguieron a la manifestación antipolicial en Liverpool.

Otro policía, también apuñalado, se recupera de sus heridas leves, así como otros 15 agentes que también tienen contusiones y rasguños a causa de los disturbios.

En el barrio de Toxteth, escenario de violentos incidentes hace más de un mes, grupos de jóvenes volvieron anoche a apedrear a coches de la policía.

Varios de los heridos se produjeron cuando un cuartel de la policía fue apedreado, al recorrer un grupo violento de 3.000 manifestantes, la ciudad en actitud desafiente.

La manifestación, en su mayor parte pacífica, se convocó para protestar por el "hostigamiento policial" en los barrios de color contra los inmigrantes y para pedir el relevo del jefe del área policial de Merseyside, Kenmeth Oxford.

En la ciudad de Sheffield (Condado de York) también se produjeron anoche incidentes aislados en el centro comercial, cuando un grupo de 500 jóvenes, en su mayoría de raza negra, rodearon a un reducido grupo de policías.

El incidente se originó después de que tres agentes llamaron la atención a un joven que había escupido a un grupo de personas, aunque no se informó las razones.

● PEDIDO DE MANO DURA

BONN, 16 (EFE).— Tanto los políticos como la prensa de Alemania Federal (RFA) piden desde hace varias semanas que se aplique en el país una mano más dura para con delincuentes y extremistas políticos extranjeros.

Con un índice de paro creciente que puede rondar el millón y medio de personas hacia finales de año, con un edificio social algo socavado por el precario estado de la hacienda pública y con disturbios callejeros de turcos e iraníes, los problemas planteados por los 4,5 millones de extranjeros residentes en Alemania adquieren nuevas proporciones.

La prensa popular, especialmente el diario "Bild" no ha perdido la ocasión de recoger todas las estadísticas con porcentajes superiores de paro y de delincuencia entre extranjeros que entre alemanes, ni las declaraciones de "preocupación" de los políticos por el problema social extranjero.

Recientemente, el ministro del interior del Estado de Schleswig - Holstein recomendó aumentar la vigilancia para impedir el abuso del derecho de asilo, violado por algunos extremistas extranjeros con actividades clandestinas en Alemania Federal.

Aprovechó la ocasión para expresar su deseo de que sea más fácil la expulsión de los foráneos ingratos y señalar que la delincuencia entre extranjeros es nada menos que el doble que entre alemanes.

Acusaron a Jefes del Banco de Rockefeller de Chantaje Sexual

NUEVA YORK, 16 (UPI).— Una ex vicepresidenta del Chase Manhattan Bank inició un juicio contra el banco y su ex jefe, a quien acusó de forzarla a tener relaciones sexuales con él y despedirla cuando esas relaciones concluyeron.

Carolee Koster, de 31 años, afirmó al plantear la demanda por discriminación sexual de 2,5 millones de dólares que fue intimidada, maltratada y finalmente despedida porque rompió sus relaciones de cuatro meses con su jefe, Allen Ross.

El banco dijo que sus afirmaciones carecía "totalmente de mérito" y que Koster fue despedida porque rechazó un nuevo cargo que se le ofreció porque el anterior había sido suspendido.

"Sé por qué me despidieron", dijo Koster, señalando que fue ascendida cinco veces en siete años y que ganaba 29.000 dólares anuales como vicepresidenta de recuersos humanos.

Koster dijo que comenzó a trabajar para Ross hace casi dos años.

"Me pidió que trabajara en personal", dijo, porque "estaba muy contento

"Siempre decía que mi trabajo era sobresaliente, mejor que el de los demás".

Pero dijo que Ross, que es casado, le dijo que su éxito futuro dependía de él. Poco después, afirmó, "él empezó a demandar favores sexuales".

Ella aceptó, pero rompió esas relaciones por insistencia de su madre. "Tuve que beber. Así es como pude soportarlo".

Añadió que la actitud de Ross cambió cuando ella rompió con él.

"Fue una pesadilla. Fue una serie constante de abusos verbales y gritos y lo que fuera", dijo Koster. Ross no pudo ser hallado para comentar el asunto.

Un vocero del Chase dijo que renunció al banco "en busca de otras oportunidades".

Gary Sinawski, abogado de Koster, dijo que demanda por 2,5 millones en daños compensatorios y punitivos por discriminación sexual, violación de derechos civiles, despido ilegal y violación de contrato de empleo.

Un vocero del Chase dijo que el banco "planea defenderse vigorosamente ante esta demanda, y estamos convencidos de que ganaremos."

Llevan Cadáver de Directivo Yanqui Asesinado

GUATEMALA, 16 (UPI).— El cadáver del empresario estadounidense Clifford Bevens, asesinado por sus captores guerrilleros, fue llevado ayer desde Guatemala hasta el estado de Washington para ser enterrado, dijo un vocero de la embajada norteamericana.

El gobierno de Guatemala difundió un comunicado describiendo el asesinato de Bevens como un acto "vil y repugnante".

HUYO DE RUSIA UNA EXPERTA NUCLEAR

LISBOA, 16 (EFE).— Una experta nuclear soviética de 26 años, casada con un científico cubano, ha pedido asilo político en Lisboa tras escapar de un avión de la compañía rusa "Aeroflot" de la línea La Habana - Moscú, han revelado hoy las autoridades policiales portuguesas.

● ESPECIALISTA NUCLEAR

Ana Mijailovna Yatzuza, secretaria en el Instituto de Investigaciones Atómicas de Dubna, en la Unión Soviética, aprovechó el sábado la escala técnica del avión en el aeropuerto de Lisboa para presentarse a las autoridades portuguesas, solicitando asilo político y protección.

Ana reveló que regresaba a su país forzada por las autoridades de Cuba, que le negaron autorización para residir en La Habana con su marido.

● ERAN PERSEGUIDOS

Según ella, su marido, Rolando Durán, de 32 años, físico nuclear, ha sido perseguido por la policía cubana, bajo el pretexto de haber colaborado en la deserción en Portugal de un amigo suyo, José María Molina, también ingeniero nuclear, escapado de un avión de la misma línea en Lisboa el pasado otoño.

● AUTORIZACION

La joven soviética solicitará ahora autorización para emigrar a los Estados Unidos, donde residen la madre y otros familiares de su marido.

COMPAÑERO DEL PUEBLO "No se vence con violencia, se vence con inteligencia y organización"

El periódico del Movimiento Peronista
¿Qué hacemos en la Multipartidaria?
La Juventud Peronista convoca a la organización
Sindicalismo: tradición de dirigentes
Reclámelo en todos los Kioskos
Difúndalo entre los compañeros
equipos de difusión

PROGRAMA COMPLETO PARA MAÑANA EN EL HIPODROMO ARGENTINO

1ª CARRERA — Pr. FIDALGO (comienza apuesta triple: $ 10.000) - 1.000 Mts. — A las 13

(APUESTAS A GANADOR, PLACE Y LLAVES)

ULT. PERF.	ANOTADOS	JOCKEY	e/k.	PADRE-MADRE	CUIDADOR	ULTIMA PERFORMANCE	JOCKEY	Kl.	COTIZACIONES			Tiempo	Hip./Pta.	Fecha
3S 2S 4S 0S	1 TARRASA	H.Colman-3	4/57	Princeling-Tarragona	P.Colman	3º a 3 cpos. de Brignac 56	H.Colman	56	24.094	en	270.103	59"3 5	S.I.n.	12 8 81
4S 0A 3S 3A	2 DOÑA FLOR	V.Sanguinetti	4/57	Pakistán-Ganancia	F.Hilarrachea	4º a 7 cpos. de Brignac 56	V.Sanguinetti	56	26.790	en	270.103	59"3 5	S.I.n.	12 8 81
0S 0S 0S 6S	3 CAP-MOV	J.Michelli-2	4/57	Snow Captain-Famous Melody	J.Leguizamón	10º a 6½ cpos. de Itapiru 56	A.Luna	55	338	en	123.039	1' 1"4 5	S.I.p.	10 7 81
3A 0S 0A 0S	4 BUN BIN	J.Fajardo	4/57	Dalry-Bin Bun	E.Lema	3º a 11 cpos. de Pause 54	J.Fajardo	56	1.566	en	154.636	57"2 5	Arg.n.	1 8 81
2A 0A — —	5 SNOW TATI	J.Lago	4/57	Snow Pasha-Città	N.Carignano	2º a 9 cpos. de Pause 56	J.Lago	55	12.888	en	154.636	57"2 5	Arg.n.	1 8 81
0A 0A — —	6 GOLDEN GATE	no correrá	4/57	Gemini Six-Clodia	J.Alvariza	14º a vs. cpos. de Pause 56	C.Coscia	51	1.283	en	154.636	57"2 5	Arg.n.	1 8 81
0S 3S 0A 0A	7 BENISSIMA YUN	J.Benitez-3	4/57	Benissimo-Yayun	M.Menéndez	7º a 10 cpos. de Brignac 56	J.Benitez	50	11.123	en	270.103	59"3 5	S.I.n.	12 8 81
4A 0S 0S 6A	8 TARJA	J.Batruni	4/57	Duncan-Tarjadora	J.Jurnet	4º a 13 cpos. de Pause 56	J.Batruni	55	21.500	en	154.636	57"2 5	Arg.n.	1 8 81
1S 2S 2S 5S	9 BRIGNAC	no correrá	4/57	Benissimo-Traffic Gal	N.Caballero	1º por 1½ cpo. de G. Alarde 56	C.Capdevilla	50	63.483	en	270.103	59"3 5	S.I.n.	12 8 81
— — — —	10 RAPELUZ	J.Aguirre	4/57	Table Play-Rousanne	R.Ibarra	debuta	—			—			—	
4S 0S 0S 0S	11 LATOJA	A.Luna-3	4/57	Utópico-Diala	J.García	4º a 2 cpos. de H. So 56	A.Luna	55	3.988	en	186.757	59"	S.I.n.	25 7 81
0A — — —	12 CALENDRA	R.Laitan	4/57	Pappe II-Tormentushka	A.Ponasso	11º a vs. cpos. de Pause 56	R.Laitán	56	8.178	en	154.636	57"2 5	Arg.n.	1 8 81
2A 3A 5A 5A	13 MARIQUI TOP	O.Mansilla	4/57	Redtop-Mitina	J.Maldotti	2º a 1 cpo. de Casablanca 56	H.Correa	55	21.453	en	98.992	58"3 5	Arg.n.	17 7 81
0A 3A 0A —	14 BANYMAST	J.Alvis	4/57	Mizzenmast-Posadera	D.Pascual	8º a 9 cpos. de L. Lucky 56	M.Abregú	56	14.536	en	178.288	59"3 5	Arg.n.	16 4 81

Candid.: MARIQUI TOP (13) — Enem.: Snow Tati (5) — Sport: Banymast (14)

Llave Nº 1: 1 Tarrasa, 11 Latoja — Llave Nº 2: 2 Doña Flor, 12 Calendra — Llave Nº 3: 3 Cap-Mov, 7 B.Yun, 10 Rapeluz — Llave Nº 4: 4 Bun Bin, 13 M.Top — Llave Nº 5: 5 Snow Tati, 8 Tarja — Llave Nº 6: 6 G.Gate, 9 Brignac, 14 Banymast

2ª CARRERA — Pr. VACILANTE (continúa apuesta triple) - 1.400 Mts. — A las 13.35

(APUESTAS A GANADOR, LLAVES Y ENGANCHE)

0A 6A 5A 4A	1 SO STRONG	J.Jarcovsky	4/54	So Bold-Pakalana	A.Colomé	8º a 7 cpos. de B. O. Time 56	V.Sanguinetti	55	27.383	en	227.368	1'37"	Arg.p.	11 7 81
4L 2L 4L 2A	2 NIRECO	M.Cañedo	4/54	Con Brio-Cherry Snow	C.Buden	4º a 4½ cpos. de F. Red 56	L.Alzamora	56	14.553	en	92.883	1'34"	L.P.p.	2 8 81
0A 3S 0A 6S	3 LIMIERO	E.Jara	4/54	Alisios-Linda Marta	M.Alvarez	8º a 15 cpos. de L. Lover 56	E.Jara	56	30.670	en	189.054	1'24"3 5	Arg.n.	6 6 81
4S 1A 3A 5A	4 COBRADOR BLUFF	V.Sanguinetti	4/54	Snow Bluff-Malvina Criolla	R.Pellegatta	4º a 3 cpos. de Flier 56	E.Jara	55	31.114	en	392.839	1'23"2 5	S.I.n.	25 7 81
5S 1A 5A 4S	5 EL MONTERO	O.Labanca-3	4/54	Alisios-Linda Marta	J.Antognozzi	5º a 4 cpos. de Flier 56	O.Labanca	56	35.442	en	392.839	1'23"2 5	S.I.n.	25 7 81
3A 4L 3L 0S	6 TROPICAL BEATTLE	L.Alzamora	4/54	Tropical Sun-Beatty	R.Carrio	3º a 2 cpos. de Esmirna 56	L.Alzamora	55	3.428	en	99.628	58"	Arg.n.	15 7 81
2S 4L 2A 2A	7 KING CHARLES	H.Libré	4/54	Flintham-Good Queen	J.Ojeda	2º a 1 2 cpo. de Flier 56	H.Libré	56	21.137	en	392.839	1'23"2 5	S.I.n.	25 7 81
0L 4L 1L 5L	8 ENDEMONIADO	J.Cervantes-4	4/57	Dalry-Francachela	L.Crosato	7º a 12 cpos. de F. Red 56	V.Sabin	55	15.115	en	92.883	1'35"	L.P.p.	2 8 81

Candid.: KING CHARLES (7) — Enem.: Cobrador Bluff (4) — Sport: El Montero (5)

Llave Nº 1: 1 So Strong, 7 K.Charles — Llave Nº 2: 2 Nireco, 6 T.Beattle — Llave Nº 3: 3 Limiero — Llave Nº 4: 4 C.Bluff — Llave Nº 5: 5 El Montero — Llave Nº 6: 8 Endemoniado

3ª CARRERA — Pr. ESCOCES (finaliza apuesta triple) - 1.200 Mts. — A las 14.15

(APUESTAS A GANADOR, ENGANCHE, LLAVES, EXACTA, IMPERFECTA Y TRIFECTA)

0S 0S 4S 2S	1 SIN ZAR	A.Pla	3/56	Sin Bluff-Zariana	J.García	11º a 6 cpos. de Briano 56	A.Pla	55	52.443	en	271.689	1'	S.I.n.	28 6 81
4A 2A 6S 4A	2 CHE PUJANTE	C.Bertoldi	3/56	Chesterton-Pujanza	M.Catapano	4º a 3 cpos. de W. Full 56	C.Bertoldi	56	47.363	en	143.526	58"	Arg.h.	31 7 81
6A 6A 5A 0A	3 DATSUN	R.Ferreira	3/56	Dalry-Dadee	O.Ojeda	6º a 7½ cpos. de Voluntarioso 55	A.Pauleau	55	11.453	en	192.839	1' 3"2 5	Arg.n.	19 7 81
— — — —	4 LORCA	C.Ramirez-3	3/56	Laramie Trail-Bombonniere	J.Pereyra	Debuta	—			—			—	
— — — —	5 STREAM	J.Figueroa	3/56	Sheet Anchor-Twirl	M.Alvarez	Debuta	—			—			—	
0A 0A 5S 4L	6 BARBARO TEL	R.Barrueco-3	3/56	Telefónico-Thin Bárbara	A.Giovanetti	13º a vs. cpos. de Emparde 56	J.Fajardo	55	4.948	en	117.283	57"3 5	Arg.n.	31 7 81
6A — — —	7 LOST	I.Gorrais	3/56	Laramie Trail-Croix Blanche	H.Martínez	6º a 10 cpos. de Emparde 56	I.Gorrais	56	4.536	en	117.283	57"3 5	Arg.n.	31 7 81
4S 0A 0S 0S	8 CUAKER	R.Galloso	3/56	Bunker-Cualidad	C.Portilla	4º a 3 cpos. de El Joven 56	R.Galloso	55	14.536	en	156.488	1'11"2 5	S.I.n.	25 7 81
0A 0A — —	9 APOLIKAN	A.Sánchez	3/56	Kazan-Apolina	F.Chamorro	11º a 15 cpos. de W. Full 56	A.Sánchez	56	1.625	en	143.526	58"	Arg.h.	31 7 81
5A 0S — —	10 VERBUM	O.Zapata	3/56	Vervain-Umbridge	G.Cervi	5º a 9½ cpos. de Especualnte 56	O.Zapata	55	2.736	en	175.647	1'38"2 5	Arg.p.	8 8 81
0A — — —	10a SNOW MAN	R.Quiroga	3/56	Snow Festival-La P. Party	L.Boneto	11º a 13 cpos. de Amazado 56	R.Quiroga	56	27.156	en	158.478	59"2 5	Arg.n.	20 6 81
3A 0A 0A —	11 FAT HUMEDO	A. de Arriba	3/56	El Gordo-Raining	J.Hermozo	3º a 1 2 cpo. de W. Full 56	A. de Arriba	56	3.389	en	143.526	58"	Arg.h.	31 7 81
— — — —	12 ARISTRON	P.Molina	3/56	Aritao-Shikaboon	M.Moreno	Debuta	—			—			—	
0S 0S 5S —	13 CABUYAL	J.Jarcovsky	3/56	Logical-Olimpia's Sun	A.Colomé	11º a 15 cpos. de Naujac 56	J.Jarcovsky	55	14.536	en	383.729	1'12"	S.I.n.	25 7 81
4A 0S 0S —	14 HIJO OPTICO	A.Etchart	3/56	Hijo Noble-Cabretilla	I.Ramírez	4º a 8 cpos. de Emparde 56	A.Etchart	56	14.553	en	117.283	57"3 5	Arg.n.	31 7 81
2A 3S 3A —	15 ALL HOPE	M.Sarati	3/56	Voodoo-Alumunita	M.Gervasoni	2º a 1 cpo. de Emparde 56	M.Sarati	55	28.773	en	117.283	57"3 5	Arg.n.	31 7 81
— — — —	16 EL SUPLENTE	L.Triviño	3/56	Bonpland-Qué Ancha	J.Espíndola	Debuta	—			—			—	

Candid.: ALL HOPE (15) — Enem.: Fat Húmedo (11) — Sport: Lost (7)

Llave Nº 1: 1 Sin Zar, 13 Cabuyal, 14 H.Optico — Llave Nº 2: 2 Che Pujante, 12 Aristron — Llave Nº 3: 3 Datsun, 7 Lost, 16 El Suplente — Llave Nº 4: 4 Lorca, 8 Cuaker, 11 Fat Húmedo — Llave Nº 5: 5 Stream, 9 Apolikán, 15 All Hope — Llave Nº 6: 6 B.Tel, 16 Verbum, 10a Snow Man

4ª CARRERA — Pr. AHMAD (comienza 1ª apuesta doble: $ 20.000) - 1.600 Mts. — A las 14.55

(APUESTAS A GANADOR, PLACE, LLAVES, EXACTA, IMPERFECTA Y TRIFECTA)

5A 5A 6S 1S	1 TELEGRILLA	E.Tasende	3/56	Telefónico-Ledanca	G.Cervi	5ª a 9 cpos. de Realisima 56	E.Tasende	55	2.273	en	128.377	1'23"2 5	Arg.n.	27 6 81
1A 2A — —	2 LA CHELA	V.Sanguinetti	3/56	Utópico-Lucasta	E.Ferro	1ª por 5 cpos. a Taranta 56	V.Sanguinetti	56	54.636	en	161.992	1'36"	Arg.n.	19 7 81
1S 0S — —	3 FARNESIA	V.Centeno	3/56	Banner Sport-La Fornarina	L.Ferro	1ª por 5 cpos. a Caravanita 56	V.Centeno	55	14.536	en	187.293	1'34"2 5	S.I.n.	31 5 81
5L 0A 1A 0S	4 DIE BLOND	M.Abregú-3	3/56	Keats-Bleach Blond	D.Pascual	5ª a 15 cpos. de Palm 56	J.Alvis	50	5.505	en	62.585	1'38"1 5	L.P.n.	4 7 81
2A 0A — —	5 LARAMIE STAR	no correrá	3/56	Laramie Trail-M. Star	A.Haim	2ª a 4 cpos. de Orensana 56	O.Ayude	55	42.553	en	144.536	1'12"	Arg.h.	9 8 81
1A 0S 2S —	6 FROSTY TOP	H.Costantino	3/56	Redtop-Fabiela	J.Hermozo	1ª por el hoc. a Seriedad 56	H.Costantino	56	54.553	en	224.938	1'39"	Arg.n.	1 8 81
3S 0L 6L 0L	7 ELLYRIA	J.Valdivieso	3/56	Princeling-Eliana	A.Iñesta	3ª a 14 cpos. de Cronetada 56	V.Centeno	56	3.187	en	148.377	1'38"2 5	S.I.h.	5 8 81
1A 3A — —	8 RIVIERE	W.Marcovecchio	3/56	Logical-Talonada	C.Zarlengo	1ª por ½ cpo. a M.Press 56	J.Valdivieso	54	24.536	en	48.772	58"	Arg.h.	3 4 81
5A 1A 3A 4A	9 ROSETONA	C.Pezoa	3/56	Amateur-Rosera	J.Etchechoury	5ª a 7 cpos. de Malaga 56	R.Laitán	56	34.567	en	298.039	1'35"	Arg.n.	19 7 81

Candid.: LA CHELA (2) — Enem.: Farnesia (3) — Sport: Rosetona (9)

Llave Nº 1: 1 Telegrilla, 7 Ellyria — Llave Nº 2: 2 La Chela, 5 L.Star — Llave Nº 3: 3 Farnesia, 9 Rosetona — Llave Nº 4: 4 Die Blond — Llave Nº 5: 6 Frosty Top — Llave Nº 6: 8 Riviere

5ª CARRERA — Pr. DON PEPE (finaliza 1ª apuesta doble) - 1.200 Mts. — A las 15.45

(APUESTAS A GANADOR, ENGANCHE, LLAVES, EXACTA, IMPERFECTA Y TRIFECTA)

0S 0S — —	1 PATRIARCH	J.Abregú	3/56	Sky Messenger-Paraclete	E.Sola	9º a 8 cpos. de Milimil 54	J.Alvis	55	463	en	293.838	1'40"	S.I.h.	2 8 81
0S — — —	2 SOLANO	J.Romero-4	3/56	Slusky-Nosemueva	C.Quiroga	15º a 23 cpos. de Pirigua 56	J.Romero	56	3.546	en	265.744	1'12"	S.I.n.	25 7 81
2S 4L 2L 3L	3 CON KING	R.Laitán	3/56	Con Sid-La Grela	C.Cosentino	2º a 2 cpos. de Naujac 56	R.Laitán	56	17.564	en	372.839	1'12"	S.I.n.	25 7 81
0L 0S 0L —	4 KHOL	M.Mercau-3	3/56	Khosco-Hertha	H.Melo	12º a vs. cpos. de S.Out 56	M.Mercau	55	473	en	91.883	1'18"	L.P.f.	6 8 81
— — — —	5 SCOTCHMAN	A.Ramos-2	3/56	Duncan-Scandia	C.Abril	Debuta	—			—			—	
0S — — —	6 BAR TURCO	J.Michelli-2	3/56	Ocean Bar-Atronadora	J.Leguizamón	12º a vs. cpos. de Alderban 56	J.Michelli	55	5.474	en	243.837	58"	S.I.n.	31 5 81
0A 4A 3S 3A	7 LESTER	H.Libré	3/56	Liloy-L'Esperance	J.Maldotti	7º a 9 cpos. de Cao 56	H.Libré	56	14.536	en	133.425	1'38"2 5	Arg.n.	26 6 81
— — — —	8 MAHANADI	L.Triviño	3/56	Maharajo-Costa de Capri	J.Espíndola	Debuta	—			—			—	
5S — — —	9 SANTE	C.Verdasco	3/56	Sky Messenger-Kia Ora	R.Acosta	5º a 4 cpos. de D.Firt 56	J.Michelli	55	21.564	en	232.490	1'1"	S.I.p.	7 8 81
6S 4A 4A 3L	10 TUPOLEV	V.Sanguinetti	3/56	Stage Coach-Sotica	J.Maldotti	6º a 7 cpos. de Naujac 56	A.García	56	37.266	en	373.623	1'12"	S.I.n.	25 7 81
4L — — —	11 EL GREEN	A.Pla	3/56	Excel II-K. Greenaway	A.Coloccio	4º a 5 cpos. de Raipur 56	A.Coloccio	55	483	en	58.992	1'6"	L.P.n.	21 5 81
0A 0S — —	12 SOLONCHAK	J.Valdivieso	3/56	Snow Caravan-Hercinia	A.Giovanetti	8º a 9 cpos. de Isidorito 55	J.Valdivieso	56	1.343	en	98.993	1'10"2 5	Arg.n.	4 7 81
2S 4S 6A 0A	13 CACHO CURDA	J.Benitez-3	3/56	Quitador-Halda	M.Menéndez	2º a 2 cpos. de D.Firt 56	J.Benitez	55	28.377	en	232.490	1'1"	S.I.n.	7 8 81
2A 4A 6S 5A	14 GINSENG	C.Gómez-2	3/56	Francis U.-Heli Bey	L.Parisi	2º a ½ pzo. de W.Full 56	C.Gómez	55	5.338	en	143.526	58"	Arg.h.	31 7 81
3S — — —	15 ANGUSTIANTE	J.Alvis	3/56	Juraste-Angelette	R.Reigert	3º a 2 cpos. de S.Crack 56	J.Alvis	56	15.664	en	199.839	1'1"	S.I.p.	7 8 81
6A — — —	16 CON RITMO	M.Villagra-2	3/56	In Rhythm-Birria	E.Perdomo	6º a 8½ cpos. de Lagash 56	M.Villagra	55	1.726	en	79.883	1'25"2 5	Arg.n.	12 6 81

Candid.: ANGUSTIANTE (15) — Enem.: Con King (3) — Sport: Lester (7)

Llave Nº 1: 1 Patriarch, 2 Solano, 12 Solonchak — Llave Nº 2: 3 Con King, 6 Bar Turco, 14 Ginseng — Llave Nº 3: 4 Khol, 7 Lester, 15 Angustiante — Llave Nº 4: 5 Scotchman, 8 Mahanadi, 13 C.Curda — Llave Nº 5: 9 Sante, 10 Tupolev — Llave Nº 6: 11 El Green, 16 Con Ritmo

6ª CARRERA — Pr. PORTEÑITO (comienza 2ª apuesta doble: $ 20.000) - 2.000 Mts. — A las 16.30

(APUESTAS A GANADOR, PLACE, LLAVES, EXACTA, IMPERFECTA Y TRIFECTA)

1S 2S 1A 5S	1 PUMAROLA	C.Pezoa	5/57	Climber-Bordelesa	J.Etchechoury	1ª por 2 cpos. a S. Tic 56	C.Pezoa	55	38.377	en	138.728	2' 5"	S.I.n.	17 6 81
0S 4S 1S 3A	2 CIMARRONA	P.Sahagian	5/57	Mon Espoir-La Pampa	R.Pellegatta	8ª a 4 cpos. de A.Cua 56	O.Labanca	56	47.466	en	293.738	1'39"2 5	S.I.n.	13 6 81
1S 2A 3A 4S	2a HONEYBIRD	O.Ayude	5/57	Dorileo-Honeycomb	Idem	1ª por 4 cpos. a B. Day 56	O.Ayude	55	52.633	en	233.453	1'42"	S.I.h.	5 8 81
1L 0S 6S 2L	3 MACROANTICA	J.Jarcovsky	5/57	Macro-Semántica	M.Martínez	1ª po ¾ cpo. a Cura 56	J.Jarcosvky	54	8.167	en	48.882	1'48"1 5	L.P.h.	21 7 81
0A 1A 2A 0A	4 BANCA	A.Muñoz-4	5/57	Snow Tiger-Baza	J.Jurnet	9ª a 22 cpos. de A.Blanca 56	M.Barroso	56	8.485	en	89.882	1'39"2 5	Arg.p.	14 3 81
6A 0S 0S 3A	5 LA DAGA	J.Figueroa	6/57	Handinhand-Espada	N.Argüello	6ª a 13 cpos. de S. del Río 56	J.Figueroa	55	4.928	en	97.882	1'35"	Arg.n.	17 7 81
0S 0S 0S 0S	6 DAME SUERTE	C.Flores-3	5/57	Ocean Bar-Dama Star	S.Scabone	10ª a vs. cpos. de Adara Cua 56	C.Fernández	50	36.531	en	293.410	1'39"1 5	S.I.n.	13 6 81
0S 0A 4S 0S	7 MINE CREST	J.Fajardo	5/57	Snow Crest-Gold Mine	J.Ferro	8ª a 6½ cpos. de Safo 56	J.Fajardo	56	23.736	en	499.829	1'39"2 5	S.I.h.	2 8 81
4S 1S 4A 4A	8 LACINIA	J.Michelli-2	5/57	Snow Tiger-Lakme	G.Cervi	4ª a 2 cpos. de A. Cua 56	J.Michelli	54	25.635	en	297.383	1'39"2 5	S.I.n.	13 6 81

Candid.: PUMAROLA (1) — Enem.: Honeybird (2a) — Sport: Lacinia (8)

Llave Nº 1: 1 Pumarola — Llave Nº 2: 2 Cimarrona, 2a Honeybird — Llave Nº 3: 3 Macroántica, 4 Banca — Llave Nº 4: 5 La Daga, 7 Mine Crest — Llave Nº 5: 6 D.Suerte — Llave Nº 6: 8 Lacinia

7ª CARRERA — Pr. GENERAL SAN MARTIN G.I (finaliza 2ª apuesta doble) - 1.800 Mts. — A las 17.20

(APUESTAS A GANADOR, ENGANCHE, LLAVES, EXACTA, IMPERFECTA Y TRIFECTA)

4S 5S 3A 0A	1 ALDERMAN	V.Centeno	5/61	Cipol-Monarquía	D.Gómez	4º a 2 cpos. de Ditch 56	J.Maciel	55	24.536	en	314.526	1'38"2/5	S.I.n.	18/7/81
2A 1A 2A 0A	2 DONATO	A.Cervantes	4/60	Flintham-Rue Royale	E.Leguizamón	2º a 2 cpos. de B. O. Time 56	A.Cervantes	56	25.344	en	227.390	1'37"	Arg.p.	11/7/81
1A 2L 5A 1A	3 AVIVATO	N.Acuña	5/61	Fresh Air-Apiolada	V.Cassalgne	1º por 2½ cpos. a C. Indio 56	N.Acuña	55	11.728	en	198.929	2'11"	Arg.n.	24/7/81
5L 4A 1A 3A	4 DROMBA	O.Ayude	8/61	Droll Role-Missy Baba	G.Wagner	5ª a 5 cpos. de Veredes 56	J.Maciel	55	25.637	en	134.125	2' 6"2/5	L.P.n.	9/7/81
2A 2A 3A 1A	5 BUSS FATHER	A.Pla	4/60	Pappe II-Free Buss	J.Degregorio	2ª al hoc. de Egeo 56	A.Pla	55	62.738	en	156.477	1'25"	Arg.h.	9/8/81
0S 4S 0S 5L	6 HOTELERO	J.Palacio	6/61	Hyphen-Mascot	A.Maldotti	10º a vs. cpos. de M. Azul 56	J.Valdivieso	56	22.315	en	88.176	1'52"2/5	S.I.h.	29/7/81
1S 1S 2S 3S	7 DITCH	J.Valdivieso	6/61	Cipol-Cittadella	A.Giovanetti	1º por 1½ cpo. a Con Otelo 56	J.Valdivieso	55	28.331	en	314.526	1'38"2/5	S.I.n.	18/7/81
5L 0A 1L 4L	8 LADY TIGER	E.Martínez	4/57	Un Tigre-Finery	H.Anobile	5º a 9½ cpos. de Vim 57	A.Narro	54	1.525	en	79.883	2' 8"2/5	L.P.n.	5/7/81
6A 3S 5S 3A	9 HAMPSTEAD	C.Castañeda	7/61	Heathen-Monyagua	J.Jiménez	6º a 9 cpos. de Dromba 50	C.Castañeda	50	21.776	en	122.124	2' 3"	Arg.n.	29/5/81
0S 0A 0L 1L	10 RUIZERO	E.Jara	4/60	Lacydon-Retórica	M.Gervasoni	8º a 11 cpos. de Campero 56	J.Valdivieso	55	7.263	en	689.009	2'17"	S.I.n.	9/7/81
5S 1A 1A 2A	11 KURDO	C.Pezoa	6/61	Kazan-Troica	J.Etchechoury	5º a 4 cpos. de Ditch 56	C.Pezoa	56	114.536	en	314.529	1'38"2/5	S.I.n.	18/7/81
3S 2A 3A 2S	12 HACKMAN	R.Galloso	6/61	Hall of Fame-Argidia	C.Portilla	3º a 1½ cpo. de Ditch 56	R.Galloso	56	44.736	en	314.529	1'38"2/5	S.I.n.	18/7/81

Candid.: KURDO (11) — Enem.: Hackman (12) — Sport: Ditch (7)

Llave Nº 1: 1 Alderman, 11 Kurdo — Llave Nº 2: 2 Donato, 9 Lady Tiger — Llave Nº 3: 3 Avivato, 10 Ruizero — Llave Nº 4: 4 Dromba, 9 Hampstead — Llave Nº 5: 5 B.Father, 6 Hotelero — Llave Nº 6: 7 Ditch, 12 Hackman

KURDO-HACKMAN, VIEJO PLEITO

Vuelve a Tener Vigencia en el Clásico San Martín

Kurdo, por dentro, resiste a pie firme las atropelladas. De una vez por todas, tiene que definir su dilatado pleito

Tarde de fiesta en Palermo será la de mañana. Aprovechamiento "a fondo" del feriado, con un programón de once carreras a partir de las 13. Nos encontramos con nueve trifectas de esas que parecen laberintos y cuando suene la hora clásica —será en el séptimo turno— los 1800 metros del "Gran Premio General San Martín", nucleado en el Grupo I y con doce mil "palos" viejos esperando un héroe. ¿Kurdo o Hackman? Nueva instancia de un viejo pleito entre dos milleros que han cumplido una trayectoria demasiado parecida, que se ganaron entre ellos y pese a los años, siguen vigentes.

Nos inclinamos por **Kurdo.** Quizá porque en la arena metropolitana sea caballo más apto que en el césped, donde un 5° a cuatro cuerpos de Ditch fue desenlace inesperado, corte de una serie que lo había situado por dos veces (1'36 y 1'36"4/5), vencedor de Hackman. O demoledor cuando frenó por un cuerpo a Nico en 1'22'2/5. Cada día mejor puesto el descendiente de Kazán al que le vino de perillas el mes de ausencia. Y en el reloj, se marca un andar con la fuerza necesaria como para borrar lo del pastito.

De todos modos, sigue siendo **Hackman** una contra temible. Pese a que en varias ocasiones estuvo atrás del hijo de Kazán, resultados que revirtió al quedar 3° a 1½ cuerpo de Ditch en el césped, justo el día que su enconado rival estuvo dos puestos atrás. Pasan los años —ya tiene seis— se suceden las presentaciones y el rendidor Hall of Fame no acusa "problemas en el motor" y nuevamente los cronometristas lo ven en condiciones de darle guerra a Kurdo, como el día que lo escoltó a solo el hocico.

Para interrumpir el circuito entre los dos milleros, **Buss Father.** Podrá faltarle el "toque de distinción" del fogueo, ya que solo es ganador de una. Pero sus cuatro pujantes años lo demuestran en alza; debutó ganando y no aflojó un tranco en los arrimes posteriores. La reciente derrota al hocico de Egeo en 1'25" vale por un triunfo. Y aun cuando le suban los kilos y la categoría, hay pasta en el pingo de Degregorio para hacer un destrozo...

PRONOSTICOS DE NUESTROS CRONOMETRISTAS Y DE PUBLICACIONES

Nombre	1ª Carrera	2ª Carrera	3ª Carrera	4ª Carrera	5ª Carrera	6ª Carrera	7ª Carrera	8ª Carrera	9ª Carrera	10ª Carrera	11ª Carrera
CRONICA	M.Top	K.Charles	All Hope	La Chela	Angustiante	Pumarola	Kurdo	Izustarri	I.Huapi	El P'sonaje	G.Pet
D'Arezzo	M.Top	C.Bluff	All Hope	Farnesia	Lester	Pumarola	Kurdo	Izustarri	I.Huapi	Conserje	Makassar
May	M.Top	K.Charles	All Hope	La Chela	Angustiante	Pumarola	Hackman	Austerlitz	I.Huapi	Conserje	G.Pet
Américo	M.Top	K.Charles	All Hope	Farnesia	Con Ritmo	Honeybird	Hackman	Izustarri	I.Huapi	Conserje	G.Pet
Argañaraz	M.Top	Nireco	All Hope	La Chela	El Green	Pumarola	Kurdo	Carato	El Soldado	Conserje	Lordship
Palermo	M.Top	K.Charles	All Hope	La Chela	Lester	Honeybird	Hackman	Izustarri	I.Huapi	Conserje	G.Pet

8ª CARRERA — Pr. BOQUERON (comienza 3ª apuesta doble: $ 20.000) - 1.400 Mts. — A las 18.10

(APUESTAS A GANADOR, PLACE, LLAVES, EXACTA, IMPERFECTA Y TRIFECTA)

6S	1S	6S	6A	1 BLUE BLUE	J.Palacios	4/57	Blue Diamond II-Mame	J.Etchechoury	6° a 11 cpos. de Ostonde 56	J.Palacios	55	31.445	en	293.738	1'36"2/5	S.I.n.	22/7/8
6S	0A	4A	1A	1aBUSCAPIQUE	R.Laitán	4/57	Blue Diamond II-Ochoa	Idem	5° a 4 cpos. de Flier 56	R.Laitán	56	3.452	en	392.830	1'23"2/5	S.I.n.	25/7/81
0S	0S	0S	0A	2 KLAUS	M.Abregú-3	4/57	Perugín-Darling Empire	D.Pascual	9° a 13 cpos. de Flier 56	V.San'tti	55	14.553	en	392.830	1'23"2/5	S.I.n.	25/7/81
1A	0S	0A	5A	2aPO	V.Sanguinetti	4/57	Good Manners-Doreglia	Idem	1ª por 3 cpos. a S. y Pampa 56	V.San'tti	56	38.266	en	92.838	1'17"	Arg.n.	24/7/81
0A	0A	0A	0S	3 SIN ALIVIO	no correrá	4/57	Sin Bluff-Angiulina	J.Espíndola	13° a vs. cpos. de Egeo 56	C.Pezoa	55	3.829	en	168.277	1'25"	Arg.h.	9/8/81
0A	5L	0S	0A	4 DEGRE	H.Libré	4/57	Orbitador-Lady Margaret	C.Mucklow	8° a 11 cpos. de C.Bluff 56	H.Libré	54	372	en	77.782	1'17"2/5	S.I.n.	17/7/81
0A	2A	4S	5A	5 SOL Y PAMPA	no correrá	4/57	Selenio-Indian Baber	M.Moreno	8° a 10 cpos. de Egeo 56	R.Laitán	54	21.388	en	168.277	1'25"	Arg.h.	9/7/81
2L	3L	6A	4L	6 CARATO	E.Martínez-2	4/57	Atlas-Cara Chiara	L.Taborda	2° al pzo. de M.Bluff 56	M.García	54	15.664	en	38.273	1'31"2/5	L.P.p	9/8/81
3A	2A	0S	3S	7 AUSTERLITZ	R.Moli-3	4/57	Mariache-Slamina	J.Penna	3° a 4 cpos. de C.Bluff 56	J.Jarcovsky	56	28.399	en	77.782	1'17"2/5	S.I.n.	17/7/81
3S	2S	4S	0S	8 ABSUELTO	C.Giussi-3	4/57	Calydon-Asesina	L.Calone	3° a 1½ cpos. de Flier 56	M.Bertorini	55	64.553	en	392.830	1'23"2/5	S.I.n.	25/7/81
6A	0L	2L	3A	9 TRAFFIC PLAY	E.Jara	4/57	Table Play-Lady Traffic	J.Maldotti	6° a 5½ cpos. de B.O.Time 56	H.Correa	54	26.354	en	228.377	1'37"	Arg.p	11/7/81
6S	5S	2A	4A	10 COMEDY	R.Rossi	4/57	El Gran Capitán-Cithere	C.Ferro	6° a 6½ cpos. de L.Lover 56	V.Sanguinetti	56	53.442	en	234.930	1'36"	S.I.n.	19/6/81
0S	3A	0L	2L	11 CLOROMIRO	O.Ramírez-3	4/57	Cloro-Lili Arab	A.Ipoucha	7° a 12 cpos. de Ostonde 56	C.Cáceres	55	27.383	en	293.738	1'36"3/5	S.I.n.	22/7/81
2A	0A	4A	0S	12 IZUSTARRI	J.Valdivieso	4/57	Banner Sport-Maitea	A.Giovanetti	2° al pzo. de C.Bluff 56	J.Valdivieso	55	21.445	en	77.782	1'17"2/5	S.I.n.	17/7/81
5A	5A	6S	3A	13 GOOD POWER	M.Lezcano	4/57	Seat of Power-Good Speed	M.Gervasoni	5° a 6 cpos. de Esmirna 56	M.Lezcano	56	9.877	en	99.827	58"	Arg.n.	16/7/81
—	—	—	—	14 JOCKEY	J.Capra	4/57	Jaipur-Fiscoa	J.Aman	Debuta	—			—			—	

Candid.: IZUSTARRI (12) — *Enem.: Po (2a)* — *Sport: Austerlitz (7)*

Llave Nº 1: 1 B.Blue, 1aBuscapique, 10 Comedy — Llave Nº 2: 2 Klaus, 2aPo, 11 Cloromiro — Llave Nº 3: 3 Sin Alivio, 4 Degre, 12 Izustarri — Llave Nº 4: 5 S. y Pampa, 9 T.Play — Llave Nº 5: 6 Carato, 7 Austerlitz — Llave Nº 6: 8 Absuelto, 13 G.Power, 14 Jockey

9ª CARRERA — Pr. RECUERDO (finaliza 3ª apuesta doble) - 1.100 Mts. — A las 19

(APUESTAS A GANADOR, ENGANCHE, LLAVES, EXACTA, IMPERFECTA, Y TRIFECTA)

0L	0S	0A	3L	1 MORALDO	M.Villagra-2	8/57	Hawaian Lad-Moralina	J.Lozano	11° a vs. cpos. de El Renuncio 56	L.Zárate	56	2.540	en	66.910	1'9"	L.P.n.	21/7/81
3S	4A	6A	6A	2 SNOW CLIP	J.Romero-4	6/57	Beniamino-Heloise	C.Quiroga	3° a 8½ cpos. de Gizontxo 56	J.Romero	55	3.566	en	346.253	1'27"2/5	S.I.h.	5/8/81
5A	1A	0A	6A	3 INCA HUAPI	P.Peralta-4	5/57	Incaico-Jornada	N.Lugrín	5° a 7 cpos. de So.Brave 56	P.Peralta	56	29.883	en	158.577	58"	Arg.n.	1/8/81
0S	0S	0S	0S	4 CHAMBELAN	V.Sanguinetti	5/57	Snow Festival-Chatterie	J.Doval	8° a 9 cpos. de Estipor 56	V.Sanguinetti	55	27.366	en	335.263	57"2/5	S.I.n.	25/7/81
6A	5A	0L	4L	5 REGULO	C.Pezoa	5/57	Restoration-Copo y Gano	R.Pereyra	6° a 7½ cpos. de So Brave 56	C.Pezoa	56	5.116	en	167.759	58"	Arg.n.	1/8/81
2A	5S	0S	6S	6 TEN-HOR	H.Libré	5/57	Snow Ball-The Note	J.Díaz	2° a 5 cpos. de So Brave 56	H.Libré	55	3.928	en	167.759	58"	Arg.n.	1/8/81
0A	0S	2L	0S	7 SUPER CEREZO	L.Acuña-4	6/57	Cerezal-Supose	B.Arturo	10° a vs. cpos. de El Viajero 56	H.Blanco	56	2.383	en	146.355	1'39"	Arg.h.	7/6/81
1L	3A	5A	0S	8 GENERALIFE	no correrá	5/57	Generalísimo-Faranhnaz	E.Sánchez	1° por 6 cpos. a Catlins 56	J.Maciel	56	29.045	en	64.250	1'14"	L.P.n.	13/8/81
1S	2A	0A	—	9 LA CONQUISTA	H.Blanco-3	5/57	Princesito-Petit Point	L.Carrizo	1ª por el pzo. a Fiorina 56	H.Blanco	55	31.115	en	132.534	59"2/5	S.I.n.	29/7/81
3S	0A	3A	0A	10 VESTIGIO	O.Montenegro-4	6/57	Vervain-Malea	M.Alvarez	3ª a 1 cpo. de Tanon 56	R.Ausili	56	46.355	en	362.534	1'22"	S.I.n.	8/12/80
3A	5A	0L	4A	11 EL SOLDADO	O.Aguirre	5/57	Gemini Six-La Batalla	C.Giani	3° a 6½ cpos. de So Brave 56	O.Aguirre	55	9.283	en	157.266	58"	Arg.n.	1/8/81
0S	0S	3L	6L	12 BEIGEY TAN	C.Bertoldi	6/57	Norkay-Eridani	H.Vazón	9° a 9 cpos. de Qué Lindo 56	C.Bertoldi	56	34.175	en	139.624	58"1/5	S.I.n.	25/7/81
0A	0S	5S	4A	13 ZAR OPE	M.Mercau-3	5/57	Zarcov-Odelín	B.Seniow	9° a 14 cpos. de So Brave 56	C.Coscia	55	415	en	157.266	58"	Arg.n.	1/8/81
0A	0S	4A	0S	14 TSAVO	J.Oural	5/57	Moraes Tinto-Nasai Mara	E.García	7° a 9 cpos. de El Rozeta 56	M.Arias	55	29.883	en	155.647	59"2/5	Arg.n.	26/5/81

Candid.: INCA HUAPI (3) — *Enem.: Ten Hor (6)* — *Sport: El Soldado (11)*

Llave Nº 1: 1 Moraldo, 10 Vestigio, 14 Tsavo — Llave Nº 2: 2 Snow Clip, 11 El Soldado — Llave Nº 3: 3 Inca Huapi, 9 La Conquista — Llave Nº 4: 4 Chambelan, 8 Generalife — Llave Nº 5: 5 Regulo, 12 B.Tan, 13 Zar Ope — Llave Nº 6: 6 Ten Hor, 7 S.Cerezo

10ª CARRERA — Pr. DICTADOR (comienza 4ª apuesta doble: $ 20,000) - 1.200 Mts. — A las 19.50

(APUESTAS A GANADOR, PLACE, LLAVES, EXACTA, IMPERFECTA Y TRIFECTA)

6S	5S	2L	0A	1 MOTICHAMPO	A.Etchart	3/56	Motín-Champgata	L.Parisi	6° a 13 cpos. de Morrison 56	A.Etchart	55	12.116	en	114.535	1'3/5	S.I.p	7/8/81
0S	0S	—	—	2 CHACHO FIELD	A.Pla	3/56	B. Field-Alas Abiertas	C.Quiroga	11° a 13 cpos. de Pirigua 56	J.Nuñez	51	3.524	en	263.773	1'12"1/5	S.I.n.	25/7/81
—	—	—	—	3 CALCADO	R.Rossi-2	3/56	Con Brío-Calcuta Miss	C.Ferro	Debuta	—			—			—	
—	—	—	—	4 PAINTER DOS	J.Fernández	3/56	Luck Painter-Viticole	J.Pereyra	Debuta	—			—			—	
—	—	—	—	5 TUCUMAN	O.Ayude	3/56	Francis U.-La Ambiciosa	P.Costa	Debuta	—			—			—	
3S	0S	—	—	6 BOLD KING	J.Valdivieso	3/56	Circinus-Bold Queen	A.Giovanetti	3° a 3 cpos. de Parne 56	J.Valdivieso	55	78.996	en	332.534	1'39"2/5	S.I.h.	2/8/81
0L	0L	—	—	7 MAH JONG	E.Martínez-2	3/56	Roger's Dandy-Ma Fille	L.Taborda	Debuta	—			—			—	
5S	6S	—	—	8 GARDEN KING	I.Guimaraes-3	3/56	Elva's King-Covent Garden	C.Portilla	5° a 6 cpos. de Pierre 56	H.Libre	55	72.663	en	27.365	56"	S.I.n.	5/4/81
—	—	—	—	9 BULGARITO SUN	no correrá	3/56	Dear Sun-Bulgaria	P.Quiroga	Debuta	—			—			—	
3A	3A	—	—	10 EL PERSONAJE	H.Castro-3	3/56	Unipress-Moltavia	C.Guarino	3° a 3 cpos. de Emparde 56	H.Castro	55	14.773	en	117.628	57"2/5	Arg.n.	31/7/81
0A	—	—	—	11 FRAY SANTIAGO	O.Ilarione-2	3/56	Frari-Soy Pronta	H.Argüello	10° a vs. cpos. de Thyvipan 56	J.Montes	56	438	en	189.003	1'2"2/5	Arg.n.	19/7/81
0A	—	—	—	12 ATANASIO	R.Ricoy	3/56	Acassuso-Madona Triste	A.Lefosse	7° a 6½ cpos. de Isidorito 56	R.Ricoy	55	552	en	98.938	1'10"2/5	Arg.n.	4/7/81
—	—	—	—	13 BOSCAWEN	P.Sahagian	3/56	Benissimo-Royal Aquila	R.Pellegatta	Debuta	—			—			—	
—	—	—	—	14 KADTERO	J.Batruni	3/56	Kadiri-Lagartera	V.Cevasco	Debuta	—			—			—	
—	—	—	—	15 AL CAPONE	R.Ferreira	3/56	Angriff-Carmen Jones	N.Lugrín	Debuta	—			—			—	
0A	2A	5S	5S	16 CONSERJE	R.Desvard-3	3/56	Blomberg-Bilitza	A.Maldotti	7° a 5 cpos. de Chamilist 56	E.Jara	55	68.273	en	175.664	1'12"2/5	Arg.n.	4/7/81

Candid.: EL PERSONAJE (10) — *Enem.: Conserje (16)* — *Sport: Bold King (6)*

Llave Nº 1: 1 Motichampo, 11 F.Santiago — Llave Nº 2: 2 Ch.Field, 3 Calcado, 15 Al Capone — Llave Nº 3: 4 P.Dos, 6 Bold King, 14 Kadtero — Llave Nº 4: 5 Tucumán, 7 Mah Jong, 12 Atanasio — Llave Nº 5: 8 G.King, 10 El Personaje, 16 Conserje — Llave Nº 6: 9 B.Sun, 13 Boscawen

11ª CARRERA — Pr. LAURENTIS (finaliza 4ª apuesta doble) - 1.400 Mts. — A las 20.40

(APUESTAS A GANADOR, ENGANCHE, LLAVES, EXACTA, IMPERFECTA Y TRIFECTA)

0A	2A	4S	5A	1 MAP ADOBO	O.Cosenza	7/56	Map Maker-Adobada	J.Catapano	11° a 11½ cpos. de G. Pet 56	C.Pezoa	55	9.283	en	177.564	1'24"	Arg.n.	26/7/81
4S	3S	0S	5S	2 BRONCO STAR	G.Retorto	7/51	Broncolein-Vizcondesa	E.Romero	4° a 5 cpos. de S. Real 56	G.Retorto	56	14.553	en	148.728	1'28"	S.I.h	5/8/81
0S	0S	5S	3L	3 MALAY	E.Liceri	7/53	Malambo-Romina	M.Moreno	9° a 13 cpos. de S. Real 56	J.Corso	55	17.243	en	322.837	1'48"2/5	S.I.n.	4/3/81
1A	1A	2A	1A	4 GOLDEN PET	V.Sanguinetti	5/57	M. Pet-F. Gold	J.Antognozzi	1° por el pzo. a H. Zun 56	M.López	56	54.663	en	177.383	1'24"	Arg.n.	26/7/81
3S	6L	1L	0A	5 LEGITIMO	H.Artigas	5/54	Lacydon-Marítima	P.Artigas	3° a 6 cpos. de Thaut 56	H.Artigas	55	28.388	en	287.388	1'27"2/5	S.I.p.	7/8/81
3A	6S	6A	2A	6 MAKASSAR	J.Oural	7/60	Mondragón-Makrobia	J.Dabul	3° a 1½ cpos. de G. Pet 56	J.Oural	56	9.773	en	177.564	1'24"	Arg.n.	26/7/81
2S	5L	6L	0L	7 LORDSHIP	M.Cañedo	7/51	Malambo-Longhill	C.Buden	2° al pzo. de S. Real 56	L.Alzamora	56	14.553	en	148.920	1'28"	S.I.h.	5/8/81
0A	2A	0S	2S	8 INFRARROJO	M.Lezcano	5/50 1/2	Commendatore-Indira	M.Gervasoni	7° a 3½ cpos. de G. Pet 56	M.Lezcano	56	15.441	en	177.564	1'24"	Arg.n.	26/7/81
6S	1S	1S	4S	9 FAVONIO	C.Vega	5/51 1/2	Cipol-Tramontana	J.Loñego	6° a 5 cpos. de Ditch 56	N.Mezotero	56	18.934	en	253.990	1'34"1/5	S.I.n.	10/4/81
2S	5S	1S	1S	10 TEOCRITO	E.Martínez	7/55	Adriatic-Trilogie	L.Bazán	3° a 3 cpos. de Fassule 56	V.Sanguinetti	55	47.834	en	166.525	1'37"	S.I.n.	2/5/81
2S	5A	3A	0S	11 PARISH	M.Sarati	6/53 1/2	Utópico-Peña Brava	T.Valdez	2° a 2 cpos. de Thaut 56	M.Sarati	56	16.664	en	283.738	1'27"2/5	S.I.p.	7/8/81
0A	4A	1A	5A	12 CICHY	J.Batruni	6/51 1/2	Neurólogo-Jura	J.Jurnet	8° a 11 cpos. de G. Pet 56	J.Batruni	55	9.678	en	78.982	1'23"	Arg.n.	15/7/81
1A	1A	4A	0S	13 SATSAI	V.Centeno	5/52	Good Manners-Phedre	H.Martínez	1° por ½ cpo. a Air Dream 56	V.Centeno	56	16.794	en	118.856	1'24"2/5	Arg.n.	26/7/81
0S	5A	3L	5L	14 TALTAY	L.Triviño	5/53	Torquemada-Flower Hill	C.Gamarra	7° a 14 cpos. de Thaut 56	V.Centeno	55	32.664	en	283.738	1'27"2/5	S.I.p	7/8/81

Candid.: GOLDEN PET (4) — *Enem.: Makassar (6)* — *Sport: Parish (11)*

Llave Nº 1: 1 Map Adobo, 10 Teocrito, 14 Taltay — Llave Nº 2: 2 B.Star, 13 Satsai — Llave Nº 3: 3 Malay, 6 Makassar — Llave Nº 4: 4 Golden Pet, 7 Lordship — Llave Nº 5: 5 Legitimo, 9 Favonio, 12 Cichy — Llave Nº 6: 8 Infrarrojo, 11 Parish

NICO CONTRA LAS CUERDAS

Espera Con Diego en el Fortín

Topada excepcional la del clásico "José de San Martín", prueba básica de la reunión de mañana en el hipódromo sureño. Lamentablemente, no se inventó una moneda con tres caras para definir cuál entona mejor en el trío formado por **Nico - Con Diego - Fortín Pampa.** Entonces... ¡hay que estudiarla! Y llegar a la conclusión de que pesa más el prontuario del primero de los citados, en su retorno al escenario donde hizo tabla rasa con Morrión (1'12"4/5) y cuando se diplomó de millero, le cortó dos veces las alas a Fox Red en 1'40" y 1'39". Pero no su retorno el de un pingo caído porque si lo eximimos del garrote por el reciente 7° de Ditch en un césped donde no camina del todo, nos encontramos con una penúltima demostración que es consagratoria: escolta a un cuerpo de Kurdo en 1'22"2/5, justo para la misma distancia donde mañana se juega una de las cartas más bravas de su trayectoria.

Porque **Con Diego** está en una seguidilla demoledora. Fue tumbando a Cloromiro en 1'25"; a Nireco en 1'31"3/5 y, de última, a Fox Red en 1'41". Y cada día es más potente el andar del millero que defenderá los intereses platenses ante el aluvión de visitantes. Además, en manos de Juan Maciel, lo cual es un "round" a favor del que está embalado, como para no perder nunca más...

Y hablamos de aluvión porque **Fortín Pampa** llega del stud de Gervasoni listo a borrar un pálido 5° de Kurdo en Palermo y un 9° de Ditch en el césped. Lo último del Bosque (¡épocas de San Millán!) el gran 3° a un largo de Nico al que ahora le pide revancha. Y no puede quedar tan mal el reemplazante del "mago" Bianchi errando por tercera vez consecutiva...

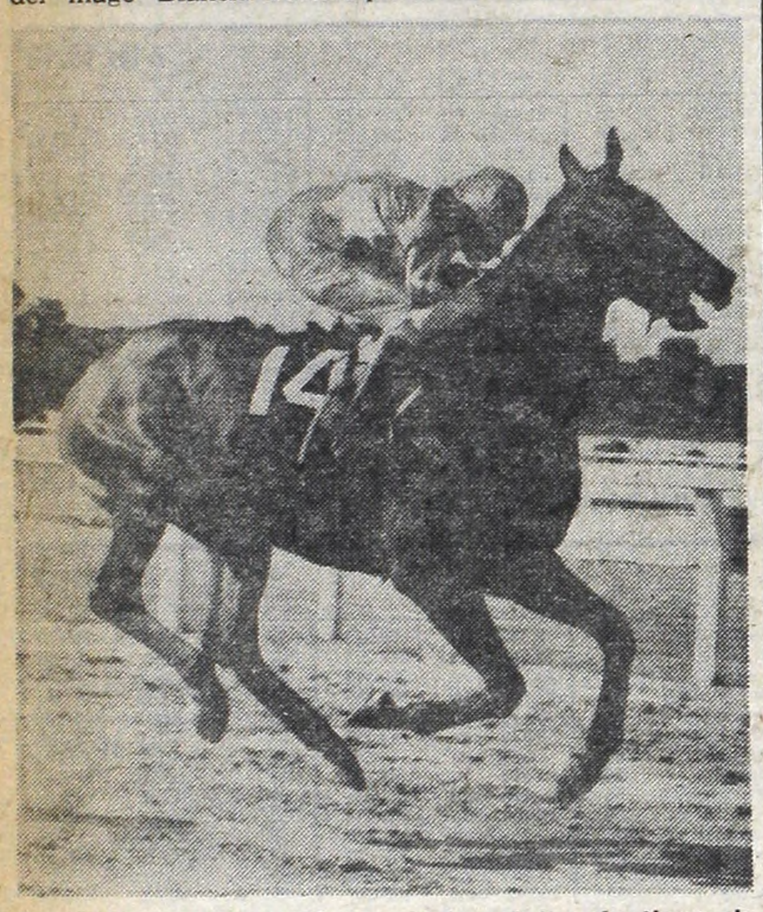

Fortín Pampa y una pinta para la estatua. Lo tiene sin dormir a Gervasoni... ¡pero alguna vez va a responder!

HANDICAP SIN CORTES

La Luciérnaga Vuela

Aparte de lo robusto del programa (¡parece que sacaron caballos de donde no había!) le inyectaron vitaminas al panorama jerárquico de mañana en el Bosque. Porque no todo será clásico sino que, en el segundo lugar, tenemos un handicap —el "Yapeyú"— reservado para yeguas, sobre 1.400 metros. Lástima que se le perdieron varias hojas a Agenda Ball y tendrá que quedarse en el box porque con la presencia de la de Gervasoni... ¡era vértigo asegurado!

Pero no pierde matices de atractivo, ya que pronto le encontramos reemplazante para el pronóstico: **La Luciérnaga.** Regalada en el plomo (52½), esta linajuda Good Manners del pibe Ferro anduvo en cosas más difíciles por el Bosque, escoltó a Aguila Real en 1'33" y viene de disputar un cotejo en el césped, igual tiro que el de mañana y el cercano 6° de Altivante nada menos que en 1'23". Con el "Topo" y una carretilla de vales. Como le dan kilos de todos los costados y anda bien, la cosa va a ser favorable para traer de las pestañas a **La Petorra,** calidad indiscutida, y el verdugueo del plomo que le marca 60 kilos. Pero antes de patinar ante Molinella, la escoltó en 1'27"1/5 y le ganó a Agenda Ball en 1'27". O sea que su momento de veteranía está bien aprovechado. Y trabaja "como una piba de quince".

Sin Angustia es el lance. Porque, aun alejado, ya que el "cuenta cuerpos" dijo ocho, el 2° de Sibaritante en 1'39"3/5 vale, por lo desusado del registro para la revuelta cancha sureña.

LA PLATA: PROGRAMA COMPLETO PARA MAÑANA

1ª CARRERA — Pr. NAUTICAL (comienza apuesta doble: $ 10.000) - 1.400 Mts. — A las 14.30

4 ULT. PERF.		ANOTADOS	o/g.	JOCKEY	e/k. PADRE-MADRE	CUIDADOR	ULTIMA PERFORMANCE
0L 3L 3L 3L	1	1 FATH	(8)	R.Ballaccomo	5 57 Snow Always-Fatume	M.Alves	7ª a 9 cpos. de Donzettina 56
0A 3L 0L —		2 HURACANERA	(6)	C.Cáceres	5 57 Algo Bueno-Pasmancha	J.Pantanali	10ª a vs. cpos. de Decidora 56
4L 4L 2A 0S	2	3 LA MARY	(1)	H.Galeppi	5 57 Snow Always-Poliyera	O.Pra	4ª a 5¼ cpos. de Unborn 57
6A 2L 5L 3L	3	4 HIJI	(4)	J.Nuñez-2	5/57 Climber-Hijaelpago	P.Spinelli	6ª a 6½ cpos. de Q. Rosa 57
0S 0A 0S 6A	4	5 MALUCHITA	(7)	D. Ramirez-3	5/57 Nice Guy-Heroina	F.Hilarrache	7ª a 18 cpos. de Barranica 56
6L 0L 2L 0L		6 DISQUERA	(5)	D. Fravega-3	5/57 Pick-Up-Camana	E. Elicabide	6ª a 9 cpos. de L. Loli 53
5S 0A 4S 0A	5	7 CHOLI	(3)	D.Orcellet-4	5/57 Emet-Choligona	H. Vazón	5ª a 13½ cpos. de Barranica 56
0L 0L 0S 0L		8 BAWLER	(2)	J.Sanchez-3	5/57 Bélico-Ualan	B.López	13ª a vs. cpos. de M. Mas 56
4L 5L 3L 5L	6	9 CHOCOLATITA	(9)	J.Azamor-4	5/57 Chocolat-Candorina	O.Camacho	4ª a 12 cpos. de P. Etienne 56
0L 0L 6L 0L		10 TYNTELA	(10)	no correrá	5/57 Tyrteo-Amorosa	O.Bazan	7ª a 8½ cpos. de Gura 56

Candid.: HIJI (4) — *Enem.: Choli (7)* — *Sport: La Mary (3)*

2ª CARRERA — Pr. YAPEYU Handicap (finaliza apuesta doble) - 1.400 Mts. — A las 15.10

5L 2L 1L 0L	1	1 LA PATORA	(8)	J.Repiso	6/60 Make Gold-Aureliana	F.Fernández	5ª a 11 cpos. de Sibaritante 56
4L 0A 2L 3L	2	2 AGENDA BALL	(6)	no correrá	4/54 Snow Ball-La Papeleta	M.Gervasoni	4ª a 2½ cpos. de Enseña 56
2L 1L 0S 6L	3	3 SIN ANGUSTIA	(1)	C.Sanguinetti	4/54 Sin Bluff-La Ayuda	J.Gómez	2ª a 8 cpos. de Sibaritante 56
6S 6A 2L 0L	4	4 LA LUCIERNAGA	(4)	M.Escagües	5/52½ Good Manners-La Payanca	E.Ferro	6ª a 6¼ cpos. de Altivante 58
5L 5L 4L 3S		5 CON NANCY	(7)	J.Maciel	4/51 Yata Nahuel-Vicarita	O.Orlandi	5ª a 8¾ cpos. de Tanit 52
0S 4S 4A 3A	5	6 SOY TROPERA	(5)	V.Sabin	4/52 Sheet Anchor-Pasional	E.Labrador	9ª a 9 cpos. de Altivante 58
0A 0L 3L 0L		7 AZAROSA	(3)	T.Aguirre	5/48 Delayed Tip-My Gay	G.Pedernera	8ª a 12 cpos. de Fordlandia 56
1L 1L 6L 1L	6	8 BEDIA	(2)	R.Cabrera	5/52 Bobby-Peluche	O.Carabal	1ª por 4 cpos. a L. Fuerte 56
0L 4L 6L 0S		9 HORCHATA	(9)	J. Igarategui	4/49½ Hekatón-Snow Clownery	A.Iturralde	10ª a vs. cpos. de F. Rosi 53

Candid.: LA LUCIERNAGA (4) — *Enem.: La Patora (1)* — *Sport: Sin Angustia (3)*

3ª CARRERA — Pr. QUICK MARCH (comienza 1ª apuesta doble extra: $ 20.000) - 1.000 Mts. — A las 15.50

6S 0S 4S 0S	1	1 LA BRUNE	(11)	C.Ibarba-4	5/54 Reynolos-Brava Girl	H.Santiago	6ª a vs. cpos. de Manitoba 56
0S — — —		2 EGRETTA	(8)	J.Ibarra	4/57 Ecuánime-Copetona	J.Grandio	14ª a 26 cpos. de Vollure 56
5L 0L 0L 4L		3 ARITZ FEA	(1)	L.Falco-3	4/57 Aritz-Sister	M.Siviero	5ª a 10 cpos. de S. Salteña 56
0L 0A 6S 0A	2	4 BLUE QUEEN	(5)	C.Sanguinetti	4/57 Mount Athos-Reina del Sol	M.Bolívar	14ª a vs. cpos. de N. Flapper 56
0L 0L 4L 0S		5 MARIQUENA	(10)	R.Almirón-4	4/57 Mazo-Gaucha Tahura	M.Funes	9ª a vs. cpos. de F. Steps 56
0A 0A — —		6 DUBAI	(7)	V.Sabin	4/57 Carters Imp-Presigosa	A.Liceri	9ª a vs. cpos. de Pause 56
0L 0L 0S 2L	3	7 ARUBA	(3)	V.Rosas	4/57 Achalay-Arpeggio	H.Sánchez	11ª a vs. cpos. de Flotilla 56
— — — —		8 PORTADORA	(2)	D.Torrilla	4/57 Río Limpio-P. de Oro	C.Botta	DEBUTA
3L 0A 6S 5S	4	9 NIMPY	(12)	H.Prieto	4/57 Exactly Native-Skimpy	A.Giovanetti	3ª a 8½ cpos. de T. Bien 55
5L 0L 4L 0L		10 MAMERTONA	(14)	C.Cáceres	4/57 Blossom Time-Mamerta	A.Erut	5ª a 10½ cpos. de T. Bien 55
0L 0S 5L —	5	11 CLAUDETTE	(6)	J.Borda	4/57 Angriff-La Boheme	E.Abalos	11ª a vs. cpos. de Sultaniya 56
0A 0A 0L 0S		12 SOÑADORA SE	(13)	J.Estero	4/57 Serieux-Soñadora	M.Ferro	12ª a vs. cpos. de Caipiriña 55
0L 0L 0L 0L	6	13 MISS BROOK	(4)	D.Addati-2	4/57 Beniamino-Miss Renata	A.Fuertes	11ª a vs. cpos. de Torrentielle 56
0S 0S — —		14 NOT AFRAID	(9)	J.Maciel	4/57 Francis U-Belle de Jour	L.Parisi	12ª a 15 cpos. de Rambouillet 56

Candid.: NOT AFRAID (14) — *Enem.: Nimpy (9)* — *Sport: La Brune (1)*

4ª CARRERA — Pr. FULL OF VICTORY (finaliza 1ª apuesta doble extra) - 1.100 Mts. — A las 16.30

6S 0S 5L 0L	1	1 LA VENEZIANA	(9)	M.Rodríguez-3	5/57 Blomberg-Vadayita	R.Fondovila	6ª a 3¾ cpos. de Candelita 53
1L 2L 0S 1S		2 PASTORALE	(7)	J.Cervantes-4	5/54 Banner Sport-Cadence	E.Ferro	1ª por ¾ cpo. a Brave 57
0S 5S 4A 1L	2	3 RUBIA LINDA	(1)	J.Igarategui	5/57 Roderón-Tuca Rubia	César Forchetti	8ª a 9 cpos. de C. Negra 56
0L 0L 2L 2L		4 ANIVERSA	(4)	D.Torrilla	6/54 Signore-Arlesiana	M.Valdés	9ª a 12 cpos. de Hostigadora 56
0S 6A 0A 6A	3	5 MELODIOSA	(8)	J.Vaira-2	7/57 Rómulo-Maximiliana	J.Nicoletti	9ª a vs. cpos. de Flavia 56
0A 0A 0A 1A		6 EX JUS	(6)	V.Sabin	6/54 Puro Burro-Expulsada	H.Casalotti	6ª a 12 cpos. de S. Syrryt 56
0S 1L 4L 0S	4	7 GAUCHA HUAHUITA	(3)	D.Addati-2	6/57 Huahuito-Difícil	P.Addati	11ª a 3½ cpos. de Cana Negra 53
0L 0L 5L 0L		8 NEFELITA	(2)	N.Núñez-4	6/54 Compadrón-Nefele	C.Izaguirre	10ª a vs. cpos. de Z. Rajador 56
0L 0A 0L 1L	5	9 BARRAROLA	(10)	H.Ereñú-2	5/57 Barranga-Doña Carola	J.Méndez	7ª a 5 cpos. de F. Rosi 56
2L 6L 0A 3L		10 CARETITA BIG	(12)	D.Hernández-4	5/54 Big Money-Gamala	P.Grillo	2ª a 2½ cpos. de Hostigadora 56
1L 0A 2L 5L	6	11 HOSTIGADORA	(5)	J.Leske-4	7/57 Eurreko-Nube de Francia	F.Girardi	1ª por 2½ cpos. a C. Big 56
6A 0L 0L 6L		12 ARLENDA	(11)	T.Aguirre-4	5/54 Arlando-Espuela de Oro	G.Pedernera	6ª a 14¼ cpos. de Cuchiñai 54

Candid.: CARETITA BIG (10) — *Enem.: Hostigadora (11)* — *Sport: Ex Jus (6)*

5ª CARRERA — Pr. GENERAL JOSE DE SAN MARTIN (Clásico G.II) - 1.400 Mts. — A las 17.10

0A 5A 0L 0L	1	1 VENENITO	(7)	J.Igarategui	5/60½ Climber-Niña Coca	J.Caffarelli	9° a 10¾ cpos. de Hot Sun 57
5S 0A 4S 4A		2 RATON MICKEY	(5)	C.Sanguinetti	5/60½ Gemini Six-Rosa Inca	E.Banno	5° a 16¾ cpos. de Thaut 55½
0S 2A 1L 1L	2	3 NICO	(1)	O.Zapata	5/60½ Four FIngers-Nicolasa	E.Bani	7° a 10½ cpos. de Ditch 56
0S 5A 3L 1L	3	4 FORTIN PAMPA	(3)	M.Sarati	5/60½ Yata Nahuel-Bastille	M.Gervasoni	9° a 13½ cpos. de Ditch 56
1L 1L 1L 2L	4	5 CON DIEGO	(6)	J.Maciel	4/59½ Yata Nahuel-Vitrine	E.Clerc	1° por 3 cpos. a F. Red 56
1L 2L 0S 2L	5	6 FOX RED	(4)	C.Cáceres	4/59½ Reotop-Flia	S.Bello	1° por ½ cpo. a Slicker 51½
3L 5L 0S 3L	6	7 ARABIAN STRONG	(2)	J.Corso	4/59½ Durer-Arabian Goddess	E.Rosas	3° a 3½ cpos. de Con Diego 59

Candid.: NICO (3) — *Enem.: Con Diego (5)* — *Sport: Fortín Pampa (4)*

6ª CARRERA — Pr. DARK HERO (comienza 2ª apuesta doble extra: $ 20.000) - 1.000 Mts. — A las 17.50

0L 0L 0L 0L	1	1 TRINQUETILLA	(12)	J.Burgois-3	4/57 C. Squire-La Torcaza	J.Calistro	7ª a 9 cpos. de La Vuelta 56
0A 0A 0S 0S		2 TESCURAS	(9)	H.Ponce-4	4/57 Talmont-Gandencia	O.Sáiz	14ª a vs. cpos. de Samarologa 56
0S 0A 0S 3A		3 PINTUCHA	(1)	F.Baigorria	4/57 Atronador-Pink Mary	H.Casalotti	12ª a 14 cpos. de Brignac 57
6S 0S 0A —	2	4 SIELA	(5)	X.X.	4/57 Siclo-Alacarga	G.Godoy	6ª a 6½ cpos. de Rosa Gris 57
0L 0L 4L —		5 ESPRING	(11)	J.Azamor-4	4/57 Faisán Azul-Balistigue	S.Soto	8ª a 11½ cpos. de S. Salteña 56
0S 0L 0S 4L		6 ITAKA	(8)	O.Addati-2	4/57 Greek Maters-Las Balas	R.Sarfiel	12ª a vs. cpos. de R. Gris 56
0S 0A 0S —	3	7 BONDADOSA	(3)	E.Romero-4	4/57 Old Gold-Beulah	A.Bianchimano	13ª a vs. cpos. de Macy 56
0L 0A 0S —		8 SO FAR	(2)	H.Galeppi	4/57 Sloop-Farana	O.Prá	11ª a 10 cpos. de Incanaria 56
5L — — —		9 GRAN GAUCHA	(13)	H.Ereñú-2	4/57 F. Fingers-G. Baguala	E.Rosas	5ª a 5 cpos. de Bunsemita 54
0L 0L 0L 0A	4	10 KING LADY	(15)	J.Sánchez-3	4/57 Snow King-Lady Carol	I.Paz	9ª a 7 cpos. de N. Amor 56
2L 4L 0L 2L		11 DIRLANDA	(7)	J.Godoy-2	4/57 Arlando-Fiesta Taurins	L.Parisi	2ª a 2½ cpos. de F. Steps 56
0L — — —	5	12 DOÑA FORGIA	(14)	J.Igarategui	4/57 Don Cecilio-Forgia	A.Tassi	12ª a vs. cpos. de Torrentielle 56
4L 5L 0A 0A		13 AFFAIRE	(4)	R.Sosa	4/57 Atlas-Crushed	A.Salveti	4ª a 4 cpos. de Bunsenita 54
0L 0S — —	6	14 TRANQUITA	(10)	L.Sosa	4/57 Linfont-Trancas	J.Pereyra	8ª a vs. cpos. de F. Steps 56
3L 0L 0L —		15 LOCURITA	(6)	I.Gorrais	4/57 Fumet-Paperola	H.Martínez	3ª a 3 cpos. de T. Angosta 56

Candid.: AFFAIRE (13) — *Enem.: Gran Gaucha (9)* — *Sport: Dirlanda (11)*

7ª CARRERA — Pr. ESMART (finaliza 2ª apuesta doble extra) - 1.100 Mts. — A las 18.5

0A 0L 1L 3L	1	1 SNOW ESTEVANE	(12)	A.Carrillo-4	5/57 Snow Clown-Cervera	N.Ojeda	9ª a 13 cpos. de Anne 57
6L 4L 0L 5S		2 MALEVA	(9)	XX	5/57 Malambo-Apuesta	O.Cambiaso	6ª a 7 cpos. de Escale 56
0L 0S 0L 1L		3 REGONANCIA	(1)	L.Zárate-2	5/57 Sloop-Recovery	R.Rojas	7ª a 3¾ cpos. de R. Earth 54
5L 0L 2L 6A	2	4 LINAZA BIG	(5)	D.Frávega-3	5/57 Bio Money-Livonet	I.San Millán	5ª a 2¾ cpos. de Toda Mía 53
0L 6L 5L 4A		5 LA TONICA	(11)	H.Galeppi	5/57 Abanderado-Henrietta	R.Sarfiel	11ª a 11 cpos. de Framar 54
0A 0S 2A 3L		6 MAROLINA YI	(8)	E.Castaño-3	5/57 Yi-Mujer	R.Bovier	13ª a vs. cpos. de Hewick 56
0A 6S 1L 2L	3	7 SUPER HUEICHA	(3)	H.Tocci	6/57 Super Tracks-Havance	R.Pereyra	9ª a 10½ cpos. de Hewick 56
0A 6L 0L 1L		8 CLOPIN CLOPAN	(2)	N.Núñez-4	5/57 Malambo-Comilla	H.Villafañe	15ª a vs. cpos. de Hewick 56
4L 6L 0S 3A		9 CITY LIMITS	(13)	J.Sampertini-4	5/57 The C. Again-Barra'ras	A.Domínguez	4ª a 2 cpos. de Framar 56

CAN AGRAZ CONTROLA LA SALIDA

Final a Toda Orquesta y un Premio Extra al que se Desquite

Lo hicieron "a propósito". Dejar ese lote de veinte rivales para el final del programa platense de mañana. Por supuesto que, entre veinte ganadores de cinco, seis y hasta siete "pirulos", las complicaciones de los aficionados serán de todo calibre. Pero el premio extra de desquitarse o salir sacando pecho, nos empuja a meter el bisturí en el análisis. Se cierra la doble, hay llave, en fin todos los chiches.

Nos quedamos con **Can Agraz.** Es lo más parejito del lote. Además, se refugia en una suelta excepcional, como para gambetear tropiezos y hacer valer demostraciones tales como el 4° a cinco cuerpos de Sol de Villa, muy afectado por el terreno movible. Entre el 3° de Sinoval, la derrota a ¾ cuerpo de El Nevado y a media cabeza de Running' Club en la milla, se llenan los requisitos necesarios para un favoritismo. Apoyado al máximo por el reloj, no dudamos que va a "controlar" la noche sureña.

Aunque llegue **Controlante** con su carga de poderosos ensayos por la arena sanisidrense. El pensionista de Giovanetti (AP) andaba a los tumbos en sus demostraciones en los máximos pero se fue al Bosque y allá, encontró "la horma de su herradura" porque en el 4° a 4½ cuerpos de El Nevado en 1'42"4/5 rindió más o menos como lo esperaban los cronometristas. Ahora, más canchero y bien puestito, se va a jugar temprano. Aunque largue abierto.

Lances, a montones a esa hora. Por ejemplo, el de **Al Taf** puesto "al dente" por la familia Santos, con un reciente 3° de Safarad en 1'41"3/5 que excedió cualquier previsión. Los cronometristas sanisidrenses ven hecho una pintura al que, si supera la suelta exterior, puede hacer tanto ruido como **Big Chief,** la gran salvación. Si no fueran buenas las dos últimas demostraciones en el césped, tiene un 2° en aquel medio a 1½ cuerpo de Burucuyá en 1'26"3/5 que alcanza para robarles la billetera.

Como se ve, nada es fácil en el entreverado desquite de los eucaliptus.

Y el Show Debe Continuar

Todavía estamos dando los últimos toques al doblete de mañana, queda el miércoles... ¡y ya ponemos la mira en el fin de semana venidero! Porque este show no se frena, el panorama del césped se abre el viernes con 164 abonados y se cierra el domingo con 212, serán yeguas las que midan fuerzas en el clásico "La Mission" sobre 2400 metros en la segunda fecha y a simple vista, sin esperar los forfaits... ¡el panorama es aterrador!

Para Palermo, se reservó el sábado y "araña" los 200 anotados. Lamentablemente, se anuló el Chubut pero queda paño para vivir la fiesta. Y de allí, a un miércoles también exclusivo con 144 nombres dando vueltas en el trabajo de la oficina respectiva. Se viene otra semana siniestra. Menos mal que en el Bosque, solo se "pactaron" reuniones para el jueves y domingo. De todos modos, no atenúa el seguro garrote de los aficionados.

1L 5A 6S 0S	4	10 SHAZA QUICK (15)	R.Sosa	5/57 Double Quick II-Cashasha	P.Sosa	1ª por 1½ cpo. de Didi 56
3L 0L 4L 3L		11 ARRAYUA (7)	H.Olivera	5/57 Mocete-Marlita	D.Degaetano	3ª a 2 cpos. de C. Incaica 56
0L 0L 6A 0L	5	12 PREVENIDA (14)	J.Mansilla	5/57 Samos III-Petronella	J.Ruiz	10ª a 14 cpos. de Bedia 56
2L 3L 5L 6L		13 SAPERE (4)	C.Cáceres	5/57 Snow Clwm-Sapoda	R.Yalet	2ª al pzo. de R. Earth 54
0S 0S 4S 1L	6	14 ISNA GAUCHA (10)	M.Rodriguez-3	6/57 Old Gold-Isna	F.Marzo	8ª a 10½ cpos. de Aprofite 56
2L 0S 0S 0L		15 ANCIENT LOVE (6)	J.Maciel	5/57 A.Lights-Azulina	M.Siviero	2ª a 1 cpo. de Framar 56

Candid.: ANCIENT LOVE (15) — Enem.: Sapere (13) — Sport: Arrayúa (11)

8ª CARRERA — Pr. RIANPIO (comienza 3ª apuesta doble extra: $ 20.000) - 1.200 Mts. — A las 19.25

0A 0S 0A —	1	1 PARITARIO (12)	J.Noguera-3	4/57 J.Sin Miedo-Paridad	J.Saccone	8° a 10¾ cpos. de Sol Sun 57
0S 6S 0S 0L		2 FIRME PAP (9)	E.Romero-4	4/57 Pappe II-La Firme	E.Romero	8° a 10 cpos. de Nicemar 56
0L 0L 4L 5L		3 EL CENTURION (1)	H.Silva-4	4/57 Anjou-Dora Alejandra	B.Moreno	7° a 6½ cpos. de G. Master 56
0L 0L 0L 0S	2	4 FRAY LOCO (5)	F.Pedrozo-2	4/57 Frari-Loca Bluff	C.Boselli	11° a 10½ cpos. de Factual 56
0L 0L 4L 5L		5 CHARONAIS (11)	J.Pereyra	4/57 Charolais-Becuna	H.Striglio	7° a 10 cpos. de Mandrake 57
5L 5L 0L 6L		6 EIFFEL (8)	R.Sosa	4/57 Tropical Sun-Ecoupe	P.Sosa	5° a 7 cpos. de Programado 56
0L 0L 0L 0L	3	7(SOY CAMPESINO (3)	L.Falco-3	4/57 Paolo-Campesina	M.Vidarte	8° a 14 cpos. de Factual 56
0L 0L 0L 0L		8(CANTERO (2)	O.Addati-2	4/57 Sin Miedo-Cantadeira	Idem	9° a 10 cpos. de Milleux 56
0L 0S 6L 0A		9 BATUYON (13)	R.Cabrera	4/57 Yonder-La Batucada	P.Lopez	8° a 9½ cpos. de O. Master 56
0L 0S 0S —	4	10 MUNICIPAL (15)	R.Ballaccomo	4/57 Bunsen-Pandillera	C.Gamarra	14° a vs. cpos. de Factual 56
0L 0L 0L 4L		11 PIOLIN PREL (7)	A.Sandoval	4/57 Seduprel-Hilachita	J.Espindola	6° a 7½ cpos. de Paisaje 56
0L 0L 0L 0L	5	12 CONCIENTE (14)	J.Sánchez-3	4/57 Fiacre II-Coincidencia	J.Gómez	10° a vs. cpos. de Paisaje 56
3L 0S 0S 0S		13 PLANNING (4)	E.Bortule	4/57 Mandil-Finoka	A.Bani	3° a 4½ cpos. de Milleux 56
0L — — —	6	14 REDONDO (10)	J.Mansilla	4/57 Blossom Time-Pastorita	D.Cúcolo	13° a vs. cpos. de Milleux 56
6A 4A — —		15 LIVERPOOL (6)	R.Almirón-4	4/57 Entrelazado-Lustrosa	G.Ghigliotti	6° a 12 cpos. de Ventajoso 57

Candid.: LIVERPOOL (15) — Enem.: Planning (13) — Sport: Eiffel (6)

9ª CARRERA — Pr. CHOCOLATE (finaliza 3ª apuesta doble extra) - 1.500 Mts. — A las 20.10

0L 1L 0L 3L	1	1 STEPHANETTE (12)	R.Cabrera	5/57 S. Caravan-Turquia	O.Carabal	10ª a vs. cpos. de Punteaguda 56
1L 1L 0S 3S		2 C. INCAICA (9)	R.Ramallo-4	5/57 C. di Monte-Cecilia	E.Cufré	1ª por 1½ cpo. de Armida 56
0A 3S 2L 4L		3 RACHILDE (1)	J.Viola-3	5/57 Amateur-Raceway	A.Rodriguez	8ª a 14½ cpos. de Kamila 54
0L 0S 0L 6L	2	4 (DUMKA (5)	H.Silva-4	6/57 Arret-Megala	J.Rodas	14ª a 13½ cpos. de Bedia 56
0S 5L 0S 2L		5 (E. TUNE (11)	M.Planas-4	5/57 E. Native-Songkok	idem	10ª a vs. cpos. de Candelita 56
0L 1L 6L 0L		6 P.RED (8)	D.Dominguez-2	5/57 B. Penny - Carantoña	E.Vital	7ª a 14½ cpos. de Kalyspera 53
0A 1A 2A 0S	3	7 HEREDADA (3)	C.Pintos-4	5/57 Cambremont - Fouettée	R.Siniani	15ª a vs. cpos. de Kamila 54
6L 0L 0L 0L		8 BIGARDONA (2)	J.Godoy-2	5/57 Alsina - Bigarra	A.Inesta	6ª a 5¾ cpos. de L. Quick 56
0A 0S 6S 2S		9 M. ROYAL (13)	R.Comas	6/57 R. Search - Marichu	M.Motta	9ª a 14 cpos. de Anne 56
0S 4L 3A 1S	4	10 BRIOCHE (15)	H.Olivera	6/57 Gulf Weed - Brochina	V.Corte	13ª a vs. cpos. de Gondolette 56
0A 4A 2S 1A		11 VIEIRA (7)	R.Almirón-4	6/57 Bunker - View Point	M.Funes	7ª a 5 cpos. de Tabulada 56
0L 3L 0L 0L	5	12 ALICOPA (14)	L.Romero-2	6/57 Success - Blancathra	F.Echague	Rodó de Karlota 50
2L 5L 0L 4L		13 LALA FUERTE (4)	N.Núñez-4	5/57 Los Fuertes - Lalita	J.Calderón	2ª a 4 cpos. de Bedia 56
0L 0L 0L 1L	6	14 LA ELEGANTE (10)	V.Aguirre-2	6/57 Signore - Andira	N.Ojeda	9ª a 9 cpos. de L. Quick 56
2S 2A 4S 2A		15 SO KEEN (6)	no correrá	5/57 So Bold - Kalilea	J.Penna	2ª al pzo. de La Luciérnaga 57

Candid.: RACHILDE (3) — Enem.: María Royal (9) — Sport: Capa Incaica (2)

10ª CARRERA — Pr. FAIRMONT (comienza 4ª apuesta doble: $ 20.000) - 1.600 Mts. — A las 21

4L 0L 6L 0L	1	1 NO-NO (12)	F.Rivero-3	3/56 Descuido - Clutha	A.Canay	4° a 7 cpos. de El Borrascoso 56
5L 5L 0L —		2 LORD GATE (9)	R.Cabrera	3/56 Lord Lambourn - Largada	P.Addati	5° a 5½ cpos. de F. Bem 56
0S — — —		3 EL PACHA (1)	J.Abregú	3/56 Magnet - Mamboretina	J.Martinez	13° a 18½ cpos. de Costello 55
— — — —	2	4 (CHEIK (5)	I.Gorrais	3/56 El Hawaiano - Cherayi	H.Martinez	Debuta.
2L 3L 3L 0L		5 (LUKET (11)	J.Borda	3/56 Keats - Lucille	idem	2° a 2½ cpos. de B. Rophontes 56
6L 0L 5L 6L		6 CROCANTO (8)	R.Ballaccomo	3/56 Tigris - Crocante	E.Etchechoury	6° a 10 cpos. de B. Rophontes 56
0A 4L — —	3	7 CHICOTE (3)	C.Pires	3/56 S. Duke - La Texana	A.Erut	7° a 14¾ cpos. de Especulante 56
5L 0L 0L 0L		8 S. TANK (2)	J.Burgois-3	3/56 Subdito - T. Fleet	E.Maciel	5° a 6½ cpos. de Tabay 56
6L — — —		9 LOGISTICO (13)	J.Aguirre	3/56 Jorgeerre - Loja	J.Martino	6° a 12 cpos. de F. Beam 56
— — — —	4	10 ALSOLCITO (15)	M.Rodriguez-3	3/56 Murillo - Sun Badge	I.Huerta	Debuta
4L 0L 6S 0L		11 P. ZONZO (7)	J.Sánchez-3	3/56 Chitrulo - Comparancia	E.Maciel	4° a 7½ cpos. de B. Rophontes 56
0L 0L — —	5	12 YACAIRAN (14)	XX	3/56 Cubano - Grieta	N.Ojeda	7° a 14 cpos. de Tabay 56
3A 0A 0L 0A		13 F. ALBERTITO (4)	L.Alzamora	3/56 Frari - Bravera	A.Berneche	3° a 2 cpos. de El Borrascoso 56
6L 0L 6L 0L	6	14 JOBARD (10)	N.Acuña-4	3/56 Sir Bold - Volage	J.Garrido	6° a 14 cpos. de Tabay 56
6A — — —		15 MAGGIO (6)	D.Dominguez-2	3/56 Atronador - Mister	C.Cabral	6° a 9 cpos. de Dandie 56

Candid.: MAGGIO (15) — Enem.: Luket y Cía. (5-4) — Sport: Fray Albertito (13)

11ª CARRERA — Pr. BELCHO (finaliza 4ª apuesta doble extra) - 1.500 Mts. — A las 21.45

0L 6L 1L 4L	1	1 PALO ERRAO (17)	B.González-4	6/57 Copernal - Park Red	G.Lencinas	10° a vs. cpos. de Trascendente 56
5S 4S 0S 5S		2 DATERO (14)	A.Cervantes	5/57 Voodoo - D. Luna	O.Riberi	5° a 4½ cpos. de El Morisco 56
1L 0A 0L 0L		3 MACROCOSMOS (1)	J.Jarcovsky	5/57 Macro - Chatarrita	O.Domínguez	1° por el pzo. de Inciativo 56
5L 0L 0A 0S		4 ROMMEL (8)	C.Capdevila-4	5/55 Con Brio - Ring Dove	A.Bani	5° a 4 cpos. de Kuwait 50
3L 0L 0S 0A	2	5 AL TAF (16)	E.Olguín	5/57 Pardallo - Azyade	H.Santos	3° a 5½ cpos. de Safarad 56
0S 4L 0L 0L		6 NCAPAZ (13)	A.Zeolla-4	5/57 Bols - Thanana	D.Ibarra	12° a vs. cpos. de El Morisco 56
0S 0S 2S 5S		7 BIG CHIEF (6)	V.Sabín	5/57 Cuadro - Barrejulia	J.Loñego	8° a 14 cpos. de Gizontxo 56
0L 5L 0L 0A		8 PRESINTO (5)	N.Palavecino	8/57 Princeling - Paracrisis	H.Ibarra	9° a 19 cpos. de T. Eight 56
4L 0S 0L 6S	3	9 CONTROLANTE (18)	H.Prieto	5/57 Practicante - Controlada	A.Giovanetti	4° a 4½ cpos. de El Nevado 57
5L 0S 6L 3L		10 PRINCSKOK (20)	R.Sosa	5/57 Salto - P. D'Orient	R.García	5° a 3 cpos. de El Renuncio 56
0S 5A 0A 0A		11 ASPERITE (12)	F.Baigorria	5/57 Afinité - Lula Glass	H.Casalotti	8° a 5½ cpos. de El Morisco 56
3L 5L 0L 6L	4	12 GOLD BLUE (19)	C.Sanguinetti	6/57 Old Gold - Totorita	E.Etchegaray	3° a 4½ cpos. de S. de Villa 56
6S 4S 6S 1L		13 PINERIX (7)	H. Ponce-4	6/55 Poussin - Ictita	G.Rivero	6° a 7 cpos. de El Morisco 56
3L 0S 0A 0A		14 JANUARIO (15)	L.Sosa	5/57 Pazman - Januaria	J.Pereyra	3° a 2½ cpos. de Trascendente 56
2L 0L 0L 0S	5	15 MC BLOOM (9)	J.Cervantes	5/57 Bloomy - J. Linda	F.Di Marzo	2° a 1½ cpo. de S. de Villa 56
6L 0S 0L 1L		16 EL KURDA (2)	E.Tasende	6/57 El Faraón - Nicay	A.Casalini	6° a 6½ cpos. de Sol de Villa 56
0S 4S 0S 0S		17 MORAZO (10)	D.Mansilla	5/57 Flintham - B. Mora	J.Maldotti	7° a 12 cpos. de Gizontxo 56
0S 6S 4S 0L	6	18 OPOSITOR (4)	C.Cáceres	6/57 Big Raff - Onaya	V.Lanzalot	13° a vs. cpos. de El Morisco 56
0L 0S 0L 0S		19 MENDACO (11)	O.Frávega-3	6/57 Incairuly - Ricanita	M.Vidarte	9° a 9¾ cpos. de G. Torito 53
4L 3L 2L 2L		20 CAN-AGRAZ (3)	L.Alzamora	5/57 Agraz - Canarina	A.García	4° a 5 cpos. de S. de Villa 56

Candid.: CAN AGRAZ (20) — Enem.: Controlante (9) — Sport: Mc. Bloom (15)

RELOJ AFILADO

Caretita Big sigue corriendo como si la persiguieran y su ensayo de 36" es garantía de impacto en la cuarta.

Sacate la Caretita

Ensayos finales. La última tónica del reloj para dar el veredicto, en este caso de los rivales de mañana en el bosque. Hay mucho de bueno pero con ese afile que mostró Caretita Big al marcar 36"... no habrá cómo seguirla. El parte dice así:

1 Carrera 1.400 Mts.

FATH, R. Ballacomo, 700 en 44"2/5; HURACANERA, C. Cáceres, 700 en 45"2/5, LA MARY, L. Alzamora, 800 en 54"2/5; DISQUERA, O. Frávega, 700 en 46"; CHOCOLATITA, J. Azamor, 700 en 46"2/5.

2ª Carrera 1.400 Mts.

SIN ANGUSTIA, C. Sanguinetti, 700 en 44"2/5; CON NANCY, J. Maciel, 700 en 45"; BEDIA, R. Cabrera, 700 en 47"; HORCHATA, J. Igarategui, 800 en 53"2/5.

3ª Carrera 1.000 Mts.

BLUE QUEEN, C. Sanguinetti, 500 en 31"2/5; ARUBA, V. Rosas, 600 en 37"2/5, MAMERTONA, C. Cáceres, 500 en 31"2/5; CLAUDETTE, J. Borda, 600 en 38"; NOT AFRAID, J. Maciel, 600 en 38"3/5.

4ª Carrera 1.100 Mts.

LA VENEZIANA, M. Rodríguez, 500 en 30"; RUBIA LINDA, J. Igarategui, 600 en 37"; GAUCHA HUAHUITA, O. Adatti, 600 en 37"2/5; BARRAROLA, H. Ereñú, 600 en 37"; CARETITA BIG, D. Hernández, 600 en 36"; ARLENDA, T. Aguirre, 500 en 31"2/5.

5ª Carrera 1.400 Mts.

VENENITO, J. Igarategui, 800 en 51"2/5, RATON MICKEY, C. Sanguinetti; 800 en 52"; CON DIEGO, J. Maciel, 700 en 43"2/5; FOX RED, C. Cáceres, 800 en 50"2/5; ARABIAN STRONG, J. Corso, 700 en 44"2/5.

6ª Carrera 1.000 Mts.

TRINQUETILLA, J. Burgois, 500 en 31"2/5; ITAKA, O. Adatti, 600 en 37"2/5; GRAN GAUCHA, H. Ereñú, 500 en 31"3/5; DIRLANDIA, J. Godoy, 600 en 38"; LOCURITA, O. Taborda, 600 en 37"2/5.

7ª Carrera 1.100 Mts.

SNOW ESTEVANE, A. Carrillo, 600 en 38"; LINAZA BIG, O. Frávega, 600 en 37"3/5; SUPER HULICHA, H. Tocci, 600 en 36"3/5; ARRAYUA, H. Olivera, 500 en 31"2/5; ISNA GAUCHA, M. Rodríguez, 600 en 38"2/5.

8ª Carrera 1.200 Mts.

FIRME PAP, E. Romero, 600 en 38"2/5; BATUYON, R. Cabrera, 600 en 38"; PIOLIN PREL; M. Sandoval, 600 en 38"3/5; CONCIENTE, J. Sánchez, 600 en 38":

9ª Carrera 1.500 Mts.

STEPHANETTE, R. Cabrera, 700 en 45"; CAPA INCAICA, R. Ramallo, 700 en 45"2/5; PANTHER RED, D. Domínguez, 800 en 51"2/5; BIGARDONA, J. Godoy, 800 en 50"; MARIA ROYAL, R. Comas, 800 en 49" (Bueno); ALICOPA, L. Romero, 700 en 43"2/5.

10ª Carrera 1.600 Mts.

NO NO, F. Rivero, 800 en 51"3/5; LORD GATE, R. Cabrera, 800 en 50"; LUCKET, J. Borda, 800 en 51"2/5; CHICOTE, C. Pires, 800 en 51"3/5; POBRE ZONZO, J. Sánchez, 800 en 53"; JOBARD, N. Acuña, 800 en 52".

11ª Carrera 1.500 Mts.

PRESINTO, N. Palavecino, 700 en 45"; GOLD BLUE, C. Sanguinetti, 700 en 44"; MC BLOOM, J. Cervantes, 800 en 53"; OPOSITOR, C. Cáceres, 800 en 51"2/5; CAN AGRAZ, L. Alzamora, 800 en 50"2/5.

PATOIS REMACHO A LA CATEDRA

I'M GLAD, CON EL PASAPORTE A LA POLLA

Si es que el Miguel Cané, columna vertebral de la reunión cumplida en la víspera en el hipódromo Argentino, tenía varias incógnitas por develar, las mismas fueron cumplidas plenamente. Es que indudablemente, con la Polla de Potrillos al alcance de la mano valían doble las presentaciones que anunciaban Carmelo, I'm Glad y también la de Tocsin. Invicto Carmelo a través de sus dos únicas presentaciones en público tenía por delante la ocasión de confirmar a priori las bondades demostradas. Pero no menos cierto era que iba por primera vez a un encuentro clásico y a enfrentarse con potrillos tal vez mayor experimentados y... en 200 metros más. Valiosas habían sido las victorias del hijo de Logical ante Soy Verídico y Limay. Sin apremios ambas, pero evidentemente la cosa ahora cambiaba para el representante del stud Monte Mayor. Uno de los tropiezos mayores sería enfrentar justamente a su compañero de techo, I'mGlad. Aun así, el público entendió que Carmelo pasaría el examen sin mayores sofocones, pero se equivocó y su cotización mayoritaria naufragó a poco de hacerse presente los potrillos del Cané en el tramo de la recta final. Ahí mandó I'mGlad a pleno. Y tras dominar a Modelado se alejó de sus oponentes para dar forma a una victoria que verdaderamente lo empina ahora con señaladas posibilidades para el cotejo de nivel selectivo del mes entrante.

Evidentemente, la cancha ayer en Palermo estaba voladora, visto lo concretado por Mesmo. Ello no indica, claro, que le quitemos valor al éxito de I'm Glad y sobre todo a la breve marca empleada por el descendiente de Liloy. Porque "voladora" o no, los 1'34"1/5 valen ¡y cómo! Y si a ello le agregamos los seis largos cuerpos con los cuales se separó de Carmelo y los ¡diez! con los cuales debemos medirlo en relación al platense Costello, su figura conforma la imagen de un potrillo en serio.

Sin embargo su dividendo de casi los doce pesos dio para un largo rato de asombro. Porque de manera alguna se puede justificar. El representante del Santa María de Araras procedía de una clara victoria sobre Ariosto en 1'24" en esta misma pista y sumaba para agregar algo más a su chance, un fogueo y experiencia un tanto mayor que la de Carmelo. Domingo Pascual fue a dos puntas en la milla del Cané y se quedó con todo. Viendo primeramente a un potrillo como I'm Glad en pleno ascenso con perfiles de neto candidato para la Polla y una esperanza latente en Carmelo, a poco que el hijo de Logical haya sabido capitalizar debidamente su primer refregón clásico. De los demás es poco lo rescatable. Digamos que el tercero, Costello arribó a 10½ cuerpos del vencedor. Y ello es demasiado elocuente. Es por eso que las cartas ya han sido echadas con vistas al futuro. Ni Tocsin justificó la promesa de un dividendo de veinte pesos y tampoco Rondón respondió a los dieciséis y chirolas que prometía. ¡Y cuidado!, que entró último, a una cuadra.

El panorama de la Polla de Potrillos tiene claridad con el triunfo obtenido por I'M Glad. Y sombras, por el lado de los que serán sus oponentes. Su inmediato vencido, Carmelo merece tener el credito abierto.

ESPIANDO TRAS EL DISCO

Pese a que se disputaba la última fecha del Metropolitano y que Boca jugaba su chance para salir campeón frente a Racing, bastante cantidad de público se hizo presente ayer en el Argentino, atraído por un programa que contaba con varias pruebas de indudable atracción, a las que le dio marco un clima verdaderamente primaveral, que nos hizo olvidar que estamos en pleno mes de agosto. Claro que gran parte de los presentes estaba más metido en lo que pasaba en las canchas de Atlanta y Boca, que en el análisis de las competencias donde arriesgaban los dineros, y cuando Racing empató, durante los dos minutos que faltaban para finalizar, ya nadie se acordó de que estaban en el hipódromo. No se puede negar que por más burrero que uno sea, siempre queda un lugarcito para ser hincha de fútbol.

* * *

Pareciera que las dos corrientes que vienen soteniendo un abierto enfrentamiento respecto al meneado tema de la privatización de la actividad turfística, hubieran acordado una tregua, porque durante el transcurso de la semana no se escuchó ninguna voz en defensa de una u otra posición. Recién en la edición de la revista "Palermo", se inserta una colaboración del presidente del Jockey Club de la Provincia de Buenos Aires, señor Juan C. Passaretti, en cuyo contenido se resalta a grandes rasgos los logros alcanzados por la mencionada institución, durante el lapso en que estuvo exclusivamente a su cargo la explotación del hipódromo del Bosque, circo hípico que nació con el mismo Jockey. Argumento nada despreciable como aporte para fundamentar la postura de quienes están por la privatización.

* * *

Se aprecia un creciente optimismo en quienes integran esta última corriente, los que a esta altura de los acontecimientos se "corren una fija" de que sus inquietudes no tardarán en verse coronadas por el éxito, aunque por el momento no está dicha la última palabra. Mientras tanto, ciertos hechos estarían demostrando la existencia de criterios dispares en el tratamiento de problemas que hacen a la marcha del turf, aun entre las autoridades de entidades como los Jockey Clubs de la Provincia y el capitalino, firmemente unidas en el asunto de la privatización. Como es notorio, en la gente que maneja los destinos de San Isidro se pone de manifiesto una indudable inquietud por adecuar los reglamentos por los cuales se rigen las carreras de caballos, introduciendo reformas más acordes con la evolcuión de las mismas, como el caso por ejemplo de los cambios operados en el artículo 36, que trata sobre el urticante problema de los medicamentos no autorizados, cambios que contaron con el visto bueno de todos los sectores que integran la actividad. Y que nosotros también apoyamos, por considerarlo de fundamental importancia para el desarrollo de nuestro turf. Sin embargo la gente de La Plata continúa aplicando las viejas normas, como lo demuestra el hecho que en estas dos últimas semanas dos cuidadores fueron sancionados con una suspensión de tres meses, por el "uso de medicación prohibida".

LUNA CUYANA, A PLENO SOL

Muy buen comienzo para la lógica se dio en el escenario platense ya que Luna Cuyana se adelantó a Molinera poniendo al tope del marcador un número bien aprovechado por los madrugadores. La cantaron a 3.600 pesos merced al buen trabajo de su jockey Eduardo Liceri. A continuación, los resultados de la atractiva reunión en los eucaliptus al cierre de la presente edición:

1ª Carrera - **Premio RETUR** **1700 Metros**

(En esta carrera comienza la Ap. Doble)

CABALLO	JOCKEY	Nº	Gan.	Placé	Dividendo		Pag.
1 LUNA CUYANA 57,	E. Liceri ..	(3)	14360	820	3.600	2.800	— —
2 Molinera 55,	o. Addati	(9)	6025	785		2.800	8.600
3 Choli 51,	D. Orcellet	(8)	1885	515		3.300	27.700
4 Mimisante 53,	J. Cervantes	(1)	2735	415			19.000
5 Garde 57,	J. Maciel	(11)	4565	885			11.400
6 F. Mimi 57,	H. Prieto	(6)	3535	270			14.700
7 Gran Nushu 53,	R. Ramallo	(4)	610	90			85.600
8 Eslavita 57,	O. Aguirre	(5)	1130	190			46.200
9 La Poucelle 57,	J. Corso	(10)	440	180			118.600
10 D. Real 55,	E. Martínez	(7)	2205	355			23.600
U Frau Salvaje 55,	F. Pedrozo	(12)	355	55			147.100
TOTALES			37845	4560			

No corrió: Taumada (2).
LLAVE GANADORA 2-5: $ 8.700.

APUESTA DOBLE: Total de vales: 9.980. Total del pozo: $ 68.862.000. Vales de la ganadora: 3.353. Cotización del vale: $ 20.540. Valor del enganche: $ 23.000.
Ganada por 3 cpos.; la 3ª a 2/ cpos.; la 4ª a 1½ cpo.; la 5ª a 2½ cpos. y la 6ª a 1½ cpos. (Bandera verde para el 6º puesto). Tempo: 1'49"4/5. Cuidador: N. H. Caballero. Caballeriza: Tobetma. La ganadora es hija de Selenio y Placilla. Edad: 4 años.

2ª Carrera **2.100 Mts.**

HIPODROMO DE LA PLATA

	MARCADOR		GANADOR	PLACE
1º	9		21.500	5.900
2º	4			6.000
3º	2			9.200
4º	11			
LLAVE	2	5	126.000	

A Ganador	APUESTA DOBLE	1er. Placé	2do. Placé
171.200	66.310	38.300	

1 Mandao 57, R. Sosa
2 Sol Claro 57, A. Sandoval
3 Arduo Sí 57, H. Olivera
4 Incaiblue 57, R. Ballaccomo
5 Lopet 57, J. Maciel
6 El Adriático 57, J. Corso
7 Biznagueante 57, C. Cáceres
8 Niño Facundo 55, no corrió
9 Tabulado 53, T. Aguirre
10 Francisco Don 57, no corrió
11 Dan Beloved 53, J. Cervantes

Gran Recaudación en Palermo

Excelente marco de público contó ayer la reunión palermitana. Porque considerando la importancia de la última fecha del campeonato metropolitano de fútbol, con canchas a reventar en La Boca y Caballito, las 17.987 personas que pagaron entrada y jugaron por valor de $ 7.090.958.000 hablan en favor del repunte del viejo escenario de la Avenida del Libertador. Evidentemente "la nueva" etapa del Argentino se siente.

Con Buen Sport, Triunfó en la Primera del Césped: $ 37.400

Bastante público en las tribunas sanisidrenses, listo a vivir una fiesta tan larga como atractiva. Lamentablemente, comenzó mal para la cátedra porque los favoritos se fueron a barajas y le tocó a Patois poner un número de cinco cifras sobre Remache al que "remachó" con un dividendo caro, nada menos que $ 37.400. A continuación, los resultados platenses al cierre de la presente edición:

1ª Carrera **Premio JUVENCIA** **1600 Metros**

CABALLO	JOCKEY	Nº	Gan.	a Gan.	a 2º	a 3º	Pag.
1 PATOIS 57,	O. Ayude	(3)	4517	37.400	9.700	3.100	— —
2 Remache 57,	H. Artigas	(2)	18918		5.000	3.200	8.900
3 Ven Pedro 57,	V. Sanguinetti ..	(10)	7343			3.500	23.000
4 B. Moro 57,	A. Etchart	(8)	25913				6.500
5 El Ateniense 57,	D. Cabral	(9)	19865				8.500
6 No 54,	R. Buonocore	(7)	31339				5.400
*/El Gran Chupito 53,	J. Leske	(6)	9308				18.100
U Habitat 57,	M. Bertorini	(4)	5439				31.300
TOTAL			122642				

* Se sintió y fue desmontado en los 300 metros.
No corrieron: De Revés (1) y Big Divide (5).
APUESTA EXACTA 3-2: $ 208.800.
APUESTA TRIFECTA 3-2-10: $ 1.126.500.
Ganada por ¾ cpo.; el 3º a 4 cpos.; el 4º a 2½ cpos.; el 5º a ¾ cpo. y el 6º a 1½ cpo. Tiempo: 1'39"38/50. Cuidador: M. A. Sarachi. Caballeriza: Los Años Locos. El ganador es hijo de Angriff y Pariñas. Edad: 5 años.

2ª Carrera **Premio PATAGONIA** **1000 Metros**

CABALLO	JOCKEY	Nº	Gan.	a Gan.	a 2º	a 3º	Pag.
1 SANG 56,	V. Sanguinetti	(12)	41091	5.200	2.800	2.100	— —
2 Alineada 56,	I. Gorrais	(8)	38912		3.100	2.100	5.500
3 Nanoe 56,	E. Jara	(3)	23830			2.100	9.000
4 Taipei 54,	A. Ramos	(2)	1358				158.600
5 M. Top 56,	A. Ferreras	(4)	1117				192.900
6 G. Siren 56,	P. Sahagián	(6)	3512				61.300
7 Escalada 54,	R. Rossi	(1)	13525				15.900
8 Galicana 54,	P. Garnica	(9)	5901				36.500
9 Voy Picante 56,	E. Bortulé	(10)	1500				143.600
10 Mythe 56,	M. Barroso	(7)	1793				120.100
11 Mariestela 56,	A. De Arriba	(15)	9461				22.700
12 Llovizna 56,	R. Durante	(11)	430				501.100
13 Demisel 56,	A. Etchart	(14)	3912				55.000
14 Ada Marina 56,	M. Lezcano	(13)	8693				24.700
U Charladora 53½,	R. Buonocore	(5)	1118				192.700
TOTAL			156153				

Corrieron todas.
1ª APUESTA DOBLE 3-12: $ 165.600.
APUESTA IMPERFECTA 12-8 ú 8-12: $ 6.400.
APUESTA CUATRIFECTA 12-8-3-2: $ 1.032.500.
Ganada por 2½ cpos.; la 3ª a 6 cpos.; la 4ª a ¾ cpo.; la 5ª a ½ pczo. y la 6ª a ¾ cpo. Tiempo: 59"24/50. Cuidador: E. Clerc. Caballeriza: El Ombucito. La ganadora es hija de Snow Trail y La Intrépida. Edad: 3 años.

CANDIDATA DE CRONICA

3ª Carrera **2.000 Mts.**

HIPODROMO SAN ISIDRO

	MARCADOR	A GANADOR	A 2º	A 3º
1º	5	4.200	3.400	2.100
2º	6		6.700	2.100
3º	1			2.100
4º	3			

A Ganador	APUESTA DOBLE	1er. Placé	2do. Placé
13.900			

EXACTA	TRIFECTA
30.300	134.100

1 Auditorio 53, I. Guimaraes
2 Rod 57, no corrió
3 Prefecto 57, R. Tavella
4 Nassau 53, O. Merlo
5 Ancient Dor 57, C. Pezoa
6 Fabulador 53, O. Tabares
7 Nazón 57, L. Sosa
8 Abeto 57, M. Lezcano
9 El Nono 57, no corrió
10 Romato 55, no corrió

TIEMPO

MINIMA: A las 7.30 horas: 14º5
MAXIMA: 21º4, a las 13 hs.
Humedad 63%. Pronóstico: Bueno con cielo despejado.

Mesmo: 53"3/5, en Palermo ¡Notable!

Cinco presentaciones en público, y otras tantas victorias. Así de contundente resulta la campaña de **Mesmo**, la revelación en materia de veloces que ahora incursiona con el mismo éxito e idéntica pujanza en Palermo y San Isidro. Este notable hijo de mantecón ayer se dio el gusto por partida doble. Es decir, derrotar a un veloz que siempre se hace valer, como resulta Dr. Ray ¡y de paso establecer una nueva marca para el recorrido de los 1.000 metros!. A partir de la tercera carrera disputada en la víspera en el hipódromo Argentino, el tiempo establecido por Malaika el 20 de mayo de 1979: 54"1/5 quedó para el archivo. Porque Mesmo, convertido ayer en una máquina de correr lo sepultó en asombrosos 53"3/5. Marca ésta que sin lugar a dudas se mantendrá como "techo" por un rato largo. Ha sido notable la evolución experimentada

Los Actores en Campaña Contra la Posesión de Armas de Fuego

HOLLYWOOD, (EE. UU.), 16 (EFE).— El "comisario McCloud" y "Napoleón Solo" eran muy buenos en el manejo de armas de fuego en sus series de televisión, **pero ahora en la realidad se horrorizan por la proliferación de los instrumentos que ayudaron a popularizar y encabezan una campaña contra su posesión.**

Todo surgió con el nacimiento en Beverly Hills, zona de Los Angeles donde reside mucha gente del cine, de un club de tiro.

Los actores que encarnaron personajes de pistoleros creen que es un peligro este club porque la siempre tranquila zona donde viven nunca necesitó más defensa que los guardias privados que tiene.

Y piensan que es difícil saber si la existencia de armas no atraerá a aventureros "del exterior" **que deseen enfrentarse no con los actores, sino con los personajes que interpretan.**

A la campaña dirigida por Dennis Weaver "McCloud" se unieron el **"Superman"** Christopher Reeve, George Segal, el "Lou Grant" que interpreta Ed Ashner, Kris Kristopherson, Gene Wilder...

Y muhcos más, Farrah Fawcett, **ex - pistolera de "Los Angeles de Charlie", también está en la campaña.** Pese a que ella no se separa de su guardaespaldas quien, naturalmente, **lleva constantemente una enorme pistola calibre 45.**

● **TEATRO MEXICANO**

MADRID, 16 (ANSA).— La Compañía del Ateneo de México "Claustro de Sor Juana" escenificará el próximo 12 de octubre, en la madrileña Basílica de San Francisco el Grande, el drama "La vida es sueño" de Calderón de la Barca, en homenaje de dicho país a España.

La versión fue realizada por el director escénico mexicano, Luis G. Barsurto, la que, según ha manifestado a la prensa "constituye una integración de las artes plásticas, las luces, la música, expresión corporal, escenografía; color y hasta vestuario tienen importancias en la realización de la obra".

Vuelve el Justiciero Django

El próximo jueves se producirá el estreno de "Keoma", un filme dirigido por Enzo Castellari que protagoniza Franco Nero, a quien acompañan Woody Stroede, William Berger, Olga Karlatos y Gabriela Giacobba. Se trata de un clásico "western" a la italiana, que marca el retorno del ya legendario Django, con su clásica e imperturbable imagen de justiciero imbatible. La fotografía de esta novedad cargada de promesas de aventuras pertenece a Aldo Parolin y la música fue compuesta por los hermanos Guido y Mauricio de Angelis.

ROSITA MELO ERA PARAGUAYA

ASUNCION, 16 (EFE).— **Rosita Melo, popular compositora fallecida el jueves, en Buenos Aires, Argentina, no era uruguaya sino paraguaya,** según demostraron las investigaciones realizadas por una emisora de radio de esta capital.

El jefe de prensa de radio "Ñandutí" de Asunción, Nicolás Argüello, dijo a la agencia "EFE" que la emisora comprobó en la parroquia paraguaya de San Estanislao que Rosita Melo nació en una villa próxima el 14 de noviembre de 1897.

El nombre completo de la compositora, cuyos temas interpretó entre otros célebres cantantes **el argentino Carlos Gardel, era Rosita Mercedes Melo da Silva,** hija de inmigrantes portugueses que vivían en Santani, a un centenar de kilómetros al nordeste de Asunción.

Radio "Ñandutí" habló con el párroco de la localidad, que dio detalles de la hoja y libro donde se inscribió el bautismo de la compositora y con algunas mujeres del lugar que guardaban, correspondencia de Rosita Melo y confirmaron su origen.

La compositora se fugó con un violinista, Hilarión Pérez, al que sus padres no querían por yerno, y la pareja, que se casó sin el consentimiento de la familia de la novia.

TRAVOLTA, CELOSO

Su Novia Anda con un Arabe

HOLLYWOOD, 16 (EFE).— En los últimos días John Travolta estaba cada vez más nervioso porque Brooke Shields, quien está pasando unas vacaciones en Europa, contestaba a sus llamadas telefónicas con frialdad.

Pero el aspirante a la mano de la hermosa estrella de 16 años —según la madre de ésta— ha pasado de los celos a la indignación.

Brooke "no guarda ausencias" y se dedica a viajar —eso sí, bajo la puritana mirada de su madre, Terry— con un multimillonario de Arabia Saudita, Mohamed Kashogi.

● **LA HIJA DE LIZ**

HOLLYWOOD, 16 (EFE).— La niña que Liz Taylor y Richard Burton adoptaron hace 21 años, se ha convertido en una de las modelos más cotizadas de Norteamérica.

María Burton, de 21 años, es una verdadera modelo: bonita, hermoso cuerpo y mucho estilo. Sus medidas son capicúa: 87-63-87.

SE ESTRENARA OBRA TEATRAL ESCRITA POR JUAN PABLO II

Las religiosas de la Compañía del Divino Maestro efectuarán un homenaje al actual pontífice **Juan Pablo II,** al estrenar su obra - mensaje: **"El taller del orfebre",** que protagonizarán Carlos Estrada, Enrique Fava, Luis Medina Castro, Fernanda Mistral, Erica Wallner, Susú Pecoraro y Tony Vilas, con dirección de Fernando Heredia.

Los orígenes de la pieza se vinculan con el nacimiento del teatro "rapsódico", en Cracovia, hacia 1941, en plena ocupación nazi, que durante seis años clausuró universidades, colegios, editoriales, museos y salas de espectátulos.

Los intelectuales polacos se agruparon en la resistencia pasiva y auspiciaron los teatros clandestinos. En estas circunstancias, **el joven Karol Wojtyla y su amigo, el pionero director Kotlarcyzk organizaron una verdadera academia de la palabra representada.**

Este grupo teatral funcionó en casas particulares y muchas veces, en las sacristías. No fue una actividad inocua. Fue un acto positivo y valiente por la subsistencia del espíritu ante la barbarie.

Las condiciones en que se realizaban las obras, generalmente tomadas de la tradición polaca, hicieron prevalecer la palabra sobre su escenificación y, prácticamente, se tuvieron que dejar de lado los habituales elementos del espectáculo teatral.

Esta necesidad de ascetismo terminó por convertirse en una virtud. Al desaparecer el nazismo, el teatro pudo abandonar su clandestinidad, ampliar su repertorio y variar sus recursos.

ADIOS A UNA ACTRIZ

Tucumán: Murió Hilde Pirovano

Hilde Pirovano, actriz de fecunda trayectoria en la cinematografía y el teatro nacional, dejó de existir en la víspera, a la edad de 80 años, en la ciudad de Tucumán, produciendo su deceso elocuentes demostraciones de pesar. La destacada actriz había nacido en Italia el 9 de setiembre de 1900 y a la edad de 15 años llegó a Buenos Aires, donde, con inocultable pasión y capacidad, inició su carrera en los escenarios.

Con el correr de los años, contrajo enlace con Oreste Caviglia, a la vez que se desempeñó como figura de primera línea en diversas obras teatrales dirigidas por su marido. También actuó en el Ciclo de Cámara, junto a Berta Singerman.

Entre otras películas, actuó en el cine junto al inolvidable Carlos Gardel en "Flor de Durazno" y con Francisco Petrone y Enrique Muiño, en "El viejo Hucha", lo que determinó que recibiera un premio especial.

Los restos de Hilde Pirovano, trasladados desde Tucumán a esta Capital, serán inhumados mañana a las 9.30 en el panteón de los actores del cementerio de la Chacarita.

TV PROGRAMA TV

13 — 7 **MUSICA PROHIBIDA PARA MAYORES** - Musical
I. Salgado, J. Vaccari
9 **SEMANA NUEVE** - Periodístico
R. Puente, F. Niembro
11 **ESTADIOVISION** - Deportivo
Pancho Ibáñez
13 **AQUI LLEGAN LOS MANFREDI** - Telecomedia
E. Viena, G. Lousek, E. Fava y elenco
14 — 7 **MI VIEJO Y YO** - Telecomedia
J. Martínez, T. Zabala, L. Brando y elenco
14.30 — 13 **CINE ARGENTINO**
"Alias Flequillo", J. Marrone, I. Moreno
15 — 9 **DOMINGOS PARA LA JUVENTUD**
S. Soldán, L. Simons
15.30 — 7 **MISTERIO POLICIAL**
"El juego de Phillip's".
16 — 11 **SECCION VERMOUTH**
"El novio", Ch. Gable, T. y M. Adrian.
16.30 — 2 **HAPPY DAYS** - Serie
R.Howard, H.Winkler
13 **GRANDES HISTORIAS EN SERIE**
Hoy: "Los secretos del Mar Rojo" (1ª parte).
17 — 2 **LA ISLA DE LA FANTASIA** - Serie
R.Montalban, H.Villecha
7 **SHOW FANTASTICO**
F.Bravo, A. Cassini
17.30 — 13 **CINE ARGENTINO**
"Ya tiene comisario el pueblo", U. Martínez, N. Marshall.Legrand, R.Escalada.
18 — 2 **TELEMATCH** - Cómico deportivo
9 **CANTEMOS ARGENTINA** - Musical
Julio Márbiz.
11 **LA CONQUISTA DEL OESTE** - Serie
J. Arness, E. M. Saint, F. Flanagan
19 — 2 **CANTO CELESTE Y BLANCO**
Quique Dapiaggi
9 **BOXEO** - Videotape
S.V. Palma vs. R. Cardona.
11 **TANGO Y GOLES** - Musical-Deportivo
Santiago Bal, Mario Trucco e invitados
13 **DISNEYLANDIA** - Dibujos
20 — 2 **COMBATE** - Serie
V. Morrow, R. Jason
7 **EL SHOW DE C. BALA** - Infantil
C. Balá, P. Díaz Lastra, H. O'Connor
13 **MORK Y MINDY** - Serie
R. Williams, P. Dawber, C. Jains
20.30 — 9 **TEATRO DE HUMOR**
Hoy: "Qué solo me dejas" - D. Vittori
13 **EL PATIO** - Comedia
Susana Rinaldi y elenco
21 — 2 **KOJAK** - Serie
T. Savalas, D. Frazer, K. Dobson
7 **60 MINUTOS** - Periodístico
J. Gómez Fuentes, O. Otranto, M. Larreta
11 **JUNGLA DE CORAL** - Documentales
21.30 — 13 **TATO %** - Humorístico
Tato Bores y elenco
22 — 2 **TOMA** - Serie
T. Musante, S.Oakland
7 **ATC-FUTBOL** - Video Tape
Campeonato Metro '81.
9 **LAS SIETE PAGINAS DE MONICA Y ANDRES**
Periodístico con Mónica D'Anvers y A. Percivale
11 **GALAS DE TEATRO**
22.45 — 13 **DE AQUI A LA ETERNIDAD**
23 — 2 **LOS PROTAGONISTAS** - Periodístico
L. Rubinacci, P. Burgos.
11 **QUINCY** - Serie
J. Klugman, G. Walbert.
23.30 — 2 **LAS BRIGADAS DEL TIGRE** - Serie
J. C. Boullón, P. Maguelo, J. P. Triboult
9 **ESCAPE** - Serie
J.C. Boullon, P. Maguelon.
23.45 — 13 **DEPORTES MAS OPINION** - Deportivo
E. Giovanelli, H. Biondi, N. Longo, R. Ayala
24 — 11 **PANORAMA ONCE** - Periodístico
L. Cobas, E. Smith.
13 **CLASICOS UNIVERSALES** - Teatro
Hoy: "La Barraca" (5ª parte)
0.30 — 11 **INTRIGAS ONCE**
1 — 13 **CINE DE TRASNOCHE** - Cine
"El escondite", L. Van Cleef, T. Musante.
2.20 — 13 **EL GRAN CHAPARRAL** - Serie
Linda Cristal

SUS CARTAS ESTAN ECHADAS

♡ S	◊ N	♠ C	♡ U	◊ O	♣ S	♡ S	◊ S	♠ A	♣ U	◊ E	♠ M
♠ B	♣ E	♡ A	♣ R	◊ A	♡ L	♠ I	♡ U	♣ T	◊ R	♠ O	♣ E
◊ R	♣ C	♡ D	◊ I	♠ S	♡ M	◊ E	♡ E	♠ E	◊ S	♠ N	◊ G
♠ S	◊ U	♣ I	◊ E	♡ J	♠ U	◊ M	♡ O	♠ T	♣ E	◊ U	♠ R
♠ A	◊ C	♠ B	♡ R	♣ R	◊ H	♠ A	♣ T	◊ O	♠ J	♣ A	♠ O

En estos 60 naipes se encuentra encerrado un mensaje para usted. Acaso se trata de un augurio o de una advertencia que no deberá desestimar. Para dar con el mensaje que corresponda al lector éste debe proceder de la siguiente manera: si su nacimiento se ha registrado entre los días 5 y 11 (no importa el mes) elegirá PICAS; si se ha producido entre los días 12 y 19, TREBOL; si lo fue entre los días 20 y 27, DIAMANTE, y finalmente, si su advenimiento al mundo aconteció entre los días 28 y 4, su palo será CORAZONES. Una por su orden leyéndolas de izquierda a derecha, las letras que llevan las cartas correspondientes a la fecha en que nació y escríbalas. Así obtendrá el mensaje.

En el Centenario de Necochea, Cine

Con motivo de festejarse el centenario de la ciudad de Necochea la Municipalidad local incluyó entre sus festejos la exhibición de **"El hombre del subsuelo"** basada en la novela de Fedor Dostoievsky **"Memorias del subsuelo"**, con adaptación de Beatriz Guido y Nicolás Sarquis, dirigida por Nicolás Sarquis y protagonizada por Alberto de Mendoza, premio al Mejor Actor en 1980 otorgado por la A. de Cronistas Cinematográficos. El estreno en Buenos Aires de "El hombre del subsuelo" será el jueves 3 de setiembre.

En estos momentos Alberto de Mendoza logra un suceso muy especial con su creación en "El Rafa", programa televisivo que ha ganado una gran cantidad de audiencia. La actriz Regina Duarte, considerada en Brasil (su país de origen) como una figura destacada en televisión, teatro y cine, acompaña al protagonista. Se desempeñan también Ingnacio Quirós, Miguel Ligero, en un personaje de gravitación en el desarrollo argumental, Héctor Bidonde, Aldo Braga, Juan Manuel Tenutta, Ulises Dumont, Sara Vinocour, Roberto Mosca, Ludovica Alvarez, Fernanda Nucci, Lucrecia Capello, y Walter Soubrié. La obra se filmó casi en su totalidad en una vieja casona cerca de la Recoleta completándose el rodaje en escenarios naturales de la ciudad de Buenos Aires. La elección de estos lugares exigió una minuciosa selección ya que la época en que se desarrolla el filme (1930) propone una atmósfera que debe ser necesariamente auténtica.

El equipo trabajó integrado en la elaboración de una historia.

PROYECTOS ARGENTINOS A TV CHILENA

SANTIAGO DE CHILE, 16 (ANSA).— Se ensaya en Canal 13 de Chile la telenovela que reemplazará a fin de setiembre o principios de octubre a "La Madrastra" uno de los mayores éxitos del video local. Se trata de una realización que se titulará **"Casa grande" o "Vivir por amor" y su autora es la argentina Alma Bressán.** El elenco está integrado por Jaime Azócar, Schlomit Baytelman, Anita Klesky, Mario Montiles, Virginia Fischer, Fedora Kliwadenko, Mónica Carrasco y Eduardo Baldani.

Eugenio Guzmán dirige a los actores; Ricardo de la Fuente es el realizador televisivo; Nené Aguirre, la productora y Ricardo Moreno crea los decorados. Los ensayos concluirán en un par de semanas y luego empezará a filmarse en exteriores, primero y finalmente en interiores. El productor ejecutivo del Canal 13 para ésta y otras telenovelas dijo que hay más proyectos en marcha.

● **FESTIVAL DE VENECIA**

ROMA, (ANSA).— El nuevo film de Nanni Moretti, "Sogni d'Oro", representará a Italia en la próxima muestra del cine de Venecia. Así lo ha dado a conocer el productor Renzo Rossellini. **"Apuntamos a un producto joven, de un joven realizador,** precisó Rossellini, **y hemos reservado esta oportunidad para esta obra porque la consideramos la obra apta para el Festival.**

● **FESTIVAL DE BIARRITZ**

MADRID, 16 (ANSA).— Ya son siete las películas seleccionadas en representación de cinco naciones para el Festival del Film Ibérico y latinoamericano que tendrá lugar en Biarritz en el próximo mes de setiembre.

Después de la selección ya anunciada de "Gary Cooper que estás en los cielos", "El vicario de Olot", **"El infierno tan temido"** y "Dios los cría", el comité propuso una selección de los filmes que estarán programados en el curso de la reseña. Eligió tres películas latinoamericanas. Se trata de **"El poder de las tinieblas"** de Mario Sábato, "María de mi corazón", de Jaime Humberto Hermosillo y "El mar del tiempo perdido" de Sovieg Hoddgesteijn que presentará Venezuela. La primera es argentina y la segunda mexicana.

Fue Premiado el Guionista más Famoso de España

MADRID, 16 (ANSA).— Un guionista de cine muy apreciado y además buen realizador, autor de originales argumentos y de algunos libros de ciencia-ficción, **José Luis Garci, ha ganado ahora el premio literario de la Puerto de Oro,** de medio millón de pesetas, por un cuento titulado **"Los mejores años de nuestra vida".** Era la primera vez que participaba en un concurso literario y después de recibir el premio declaró al diario "Ya": "No lo esperaba sobre todo porque se habían presentado escritores de renombre, mientras yo soy conocido sobre todo como guionista".

Hablando de su oficio agregó **"es un género difícil el del guión, quizá porque es híbrido". Aclaró también que el cuento premiado, tiene fondo cinematográfico,** perceptible desde el título (un filme de William Wyler muy famoso) pero que el fondo real es **una meditación sobre la vida,** sobre la madurez añorada por un adolescente que sueña con **"los mejores años de nuestra vida".**

José Luis Garci tiene 37 años, es madrileño, crítico de cine antes de ser guionista y realizador. En 1969 obtuvo el premio del Círculo de Escritores de Cine a la "mejor labor literaria".

Sylvie Vartan, Exito y Belleza

PARIS, (ANSA).— La cantante francesa Sylvie Vartan **es un ejemplo a seguir para las mujeres que quieren ser hermosas más allá de la edad y de las "fórmulas mágicas" y costosas de los institutos de belleza: se trata simplemente de cuidar la salud física y la moral.**

Sylvie tiene 37 años y conserva la frescura de la piel y la tonicidad del cuerpo de una jovencita, sin concurrir a institutos de belleza ni torturarse con dietas de adelgazamiento. Hace unos meses la cantante estaba agotada por una gira artística y por su divorcio de su famoso marido, el cantante francés Johnny Halliday. Su instinto le dijo que tenía que emigrar lejos.

Sylvie se instaló en Los Angeles, en compañía de los seres más preciosos de su nueva existencia: su hijo David de 15 años, su madre y su asistente Hubert. En su refugio californiano lleva una vida equilibrada.

Se levanta y acuesta temprano. Se alimenta de una manera sana, con frutas, queso, pescado, verdura, etcétera. Corre por la playa, pasea en bicicleta, juega al tenis, lee. No practica gimnasia disciplinada alguna; simplemente afirma: "Mi secreto es no contraerme, desconectarme, olvidar problemas profesionales y sentimentales".

FUE ESTRENADA "LO QUE MATA ES LA HUMEDAD"

Se estrenó en el Teatro del Globo "Lo que mata es la humedad" del autor argentino Jorge Núñez, interpretada por un elenco encabezado por Dora Baret y Adrián Ghio. Decorados y vestuario son de Pablo Olivo y Jorge Marchegiani y la dirección escénica corresponde a Carlos Gandolfo.

Dora Baret, después de muchos años de actividades casi exclusivamente cinematográfico - televisivas, ha tenido con esta obra una magnífica "rentrée" al teatro. Integran el grupo Marisa Herrero, Víctor Hugo Iriarte, Osvaldo Demarco, Mario Luciani, Mimi Ardú, Ricardo Robles y Eduardo Nóbili todos los cuales muestran un correcto desempeño.

GROTESCO DE DISCEPOLO EN UN ESPECIAL DE TV

Una nueva versión de **"Giacomo"**, obra teatral de don Armando Discépolo, podrá ser apreciada por los televidentes porteños el próximo miércoles 19, en una emisión que realizará ATC. Se trata de una pieza que el gran dramaturgo argentino escribió en colaboración con Rafael de Rosa.

El personaje protagónico será encarnado por Osvaldo Terranova, a quien acompañan Aldo Braga, Hilda Blanco, Rosa Ferré, Miguel Angel Martínez, Emilio Comte, Alberto Clementín y Laura Bove. Cabe señalar que la versión a ofrecerse corresponde a la adaptación libre realizada por José María Paolantonio, responsable asimismo de la dirección general.

Por otra parte el canal mencionado anticipa que en breve comenzarán los ensayos de **"Eugenia Grandet"**, versión libre de la famosa novela de Honorato de Balzac, que contará con participación protagónica de María de los Angeles Medrano.

PESE AL FRACASO, HAY UNO QUE SE TIENE FE

HOLLYWOOD, EE.UU, 16 (EFE).— Se dice que, con excepción de su relativo fracaso con la película **"1941"**, todo el cine realizado por el director Steven Spielberg se ha convertido en una mina de oro.

Ahora se propone hacer una historia terrorífica y no menos encantadora y extraña que su **"Encuentros en la tercera fase"** y para ella ha elegido como protagonista a Jo Beth Williams, una casi desconocida.

Spielberg asegura que la muchacha es **"genial"** y solo tras verla en una hermosa escena de la película "The Dogs of war".

Lo curioso es que tal escena no se ve en las pantallas comerciales. Fue cortada para reducir el tiempo de proyección.

Spielber asegura que esta próxima película, "Poltergeist", **será un éxito más impresionante aún que todas las anteriores.**

Una Batalla Perdida Para el Amor

HOLLYWOOD, EE.UU, 16 (EFE).— La mujer que vivió con Lee Marvin varios años demandó al actor como si fuera su esposa legítima, tras la separación, pidiéndole varios millones de dólares, **pero perdió la batalla legal, aquí.**

Michelle Triola Marvin convivió sin casarse con Lee unos ocho años y aseguró, tras la separación, **que gracias a sus esfuerzos el actor triunfó en el cine.**

Primero pidió una indemnización de 10 millones de dólares, luego otra de 1,8 millones y un tribunal inferior le concedió algo más de un millón.

Lee Marvin apeló y un tribunal superior de Los Angeles dictaminó que en realidad, quien se benefició de la situación fue ella. **Michelle Triola era una bailarina de segunda categoría cuando se unió a Marvin.**

Organizaciones feministas apoyaron a Michelle al objeto de conseguir para las amantes el estatuto legal de esposas, aunque no hubiera contrato de matrimonio firmado.

Pero la apelación de Lee Marvin triunfó, y solo estará obligado a pagar el salario más alto recibido en una semana en un período de dos años. En una semana a mediados de 1980 Lee Marvin llegó a ganar **104.000 dólares,** y ésta cantidad es la que deberá entregar a su ex compañera al objeto, según el dictamen, **"de que ésta rehaga su vida".**

El abogado de Michelle anunció que apelará a instancias superiores.

El juicio de Michelle Triola contra Marvin fue utilizado como "experiencia piloto" por otras mujeres en la misma situación conyugal, que hicieron llover un alud de demandas judiciales contra sus ex compañeros.

PALABRAS CRUZADAS

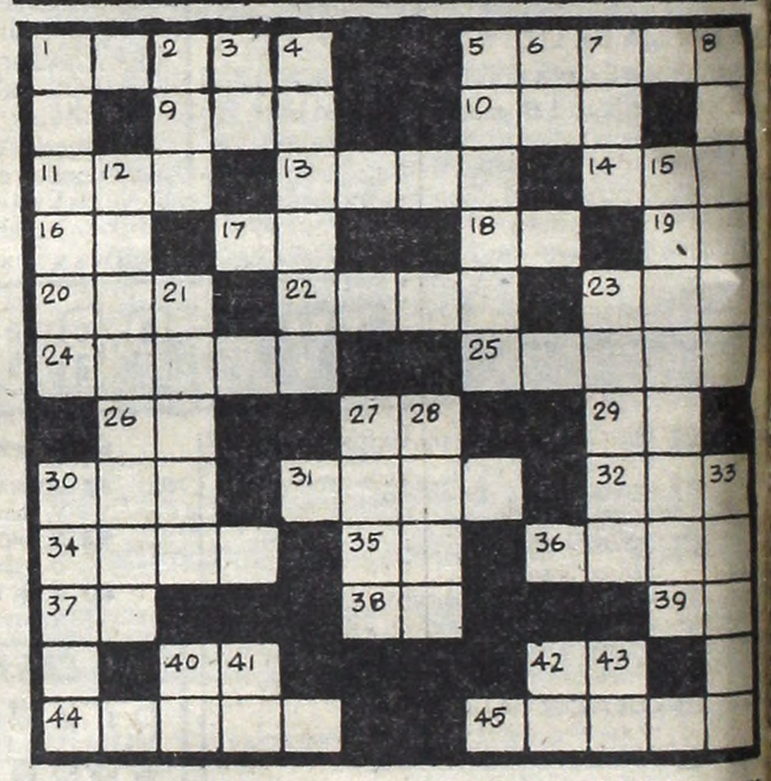

HORIZONTAL

1) Paleta de una rueda hidráulica. 5) Especie de acacia. 9) Licor alcohólico de la melaza. 10) Jefe de una monarquía. 11) Poema lírico. 13) Vasija pequeña con asa que sirve para beber. 14) Pronombre demostrativo. 16) Arbusto de la China. 17) Virtud teologal. 18) Nota musical. 19) Apócope de uno. 20) Ciudad de Finlandia, a orillas del Báltico. 22) Tosco, basto. 23) Río de Suecia, desemboca en el golfo de Botnia. 24) Residuo de una cosa. 25) Casa antigua, cuna de una familia noble. 26) Artículo determinante. 27) Nombre de una consonante. 29) Preposición latina. 30) Ocre. 31) República sudamericana. 32) Impar. 34) Condado de Inglaterra a orillas del Támesis. 35) Símbolo químico del bismuto. 36) Mamífero rumiante doméstico. 37) Otorga, dona. 38) Sufijo aumentativo. 39) Terminación verbal. 40) Antigua ciudad sumeria. 42) Apócope de idem. 44) Mortífero, mortal. 45) Polvo que proviene de la desagregación de las rocas.

VERTICALES

1) Poner cotos. 2) Piedra consagrada del altar. 3) Te medicinal procedente de la China. 4) Completo. 5) Instrumento de labranza, plural. 6) Nota musical. 7) Percibe los sonidos. 8) Colocar una cosa de modo que estorbe a otra. 12) Disminuye la fuerza. 15) Que suma o adiciona. 21) Piedra preciosa tornasolada. 23) Lancero del antiguo ejército ruso. 27) Alimento que se da a los animales para engordarlos. 28) Antiguo nombre de Irlanda. 30) Hilo o cuerda de la caña de pescar. 33) Escuadra o cartabon. 40) Antigua nota musical. 41) El sol entre los egipcios. 42) Encaminarse. 43) Preposición.

(La solución mañana)

P	E	N	A	C	H	O	S			A	C
O		O			I		E	X	I	T	O
R	A	T	O	N	E	R	A			A	R
O		A			L		N	U	N	C	A
S	O		A	M	O	N				A	L
		D				O	A	S	I	S	
	D	O	R	A	R				R		
S	I				A	R	A	R		O	P
E	N	A	N	O		I			N		A
D	E			C	H	O	C	H	E	A	R
A	R	D	E	R		J			O		A
L	O			E	X	A	M	I	N	A	R

(Solución del problema anterior)

USTED Y LOS ASTROS

ACUARIO
(21 de enero al 19 de febrero)
No tome decisión en plan de trabajo, sepa esperar. En amor, todo tiende a estabilizarse. No olvide a familiares.

PISCIS
(20 de febrero al 20 de marzo)
Se aclara asunto de trabajo, pero prudencia con superiores. En amor, grato encuentro. Buena noticia de familiares.

ARIES
(21 de marzo al 20 de abril)
Altibajos en plan de trabajo, obre con fe. En amor, se aclaran dudas. Apoyo de amigos en asunto familiar.

TAURO
(21 de abril al 22 de mayo)
Buen día de trabajo, se adelantan planes. En amor, encuentro que se confirma. Evite discusión con amigos. Salud.

GEMINIS
(23 de mayo al 21 de junio)
Asunto de trabajo toma un giro inesperado. En amor, evite discusión inútil. Siga un consejo en asunto familiar.

CANCER
(22 de junio al 21 de julio)
Se aclara situación de trabajo, amigo trae la solución. En amor, no dé importancia a comentarios. Salud mejorando.

LEO
(22 de julio al 21 de agosto)
Buena noticia relacionada con plan de trabajo. En amor, altibajos, obre con comprensión. Vigile la salud. Carta.

VIRGO
(22 de agosto al 22 de setiembre)
No se desentienda de tareas de compañeros. En amor, oportunidad esperada. Se confirma proyecto personal. Salud.

LIBRA
(23 de setiembre al 22 de octubre)
No permita retrasos en tareas bien encaminadas. En amor, de usted depende una decisión. Alegría por encuentro.

ESCORPIO
(23 de octubre al 21 de noviembre)
Es el momento de activar tareas, apoyo de compañeros. En amor, no dé motivos de discusión. Salud y azar bien.

SAGITARIO
(22 de noviembre al 21 de diciembre)
Buen día de trabajo, actividad provechosa. En amor, todo marcha según sus planes. No desatienda asunto familiar.

CAPRICORNIO
(22 de diciembre al 20 de enero)
Se confirman nuevas tareas, obre sin temor. En amor, altibajos, sea prudente. Se aclara situación familiar.

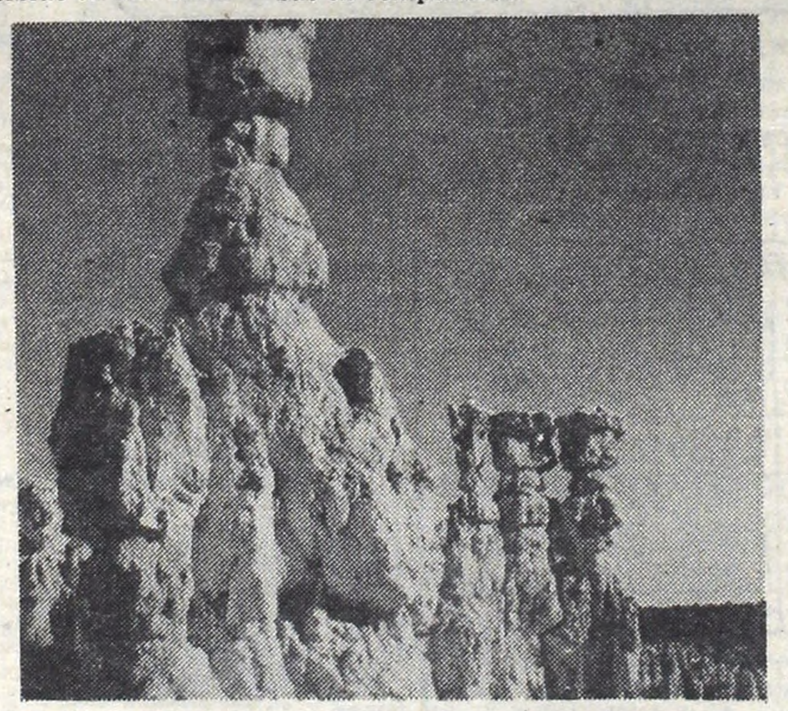

BELLEZAS DEL MUNDO

El gran Cañón del Colorado, una de las más grandes maravillas naturales del mundo y que aparece parcialmente reflejada en esta fotografía, es uno de los tantos atractivos del filme documental "Al borde del paraíso, la Panamericana", que se viene exhibiendo con sostenido éxito en nuestra capital. Se trata de una excelente realización que muestra paisajes y vida natural en diversos escenarios de nuestro continente y otras partes del mundo. Un adecuado marco musical y un relato minucioso y didáctico completan la estructura de este filme, que tiene buena repercusión tanto entre la platea menuda como en la mayor.

TEATROS

★ **TEATRO COLON. 35-1430.** DOMINGO 16 a las 17: Func. Ext. Nº 98, org. por el Teatro Colón y el Festival Mozart '81. Opera "IDOMENEO", de MOZART. Con: Burrows, Robinson, Nielsen, Zimmermann, Cassinelli, De Narke, Crea, Sisca, Borri, Cuttone, Gaeta. Dir. de Orq.: GYORGY FISCHER. Dir. Coro. Instrumental: V. SCIAMMARELLA. Orquesta Estable del Teatro Colón y Coro del Instituto Superior de Arte. Pl.: $ 60.000. Sob. de loc. en vta. Boletería todos los días de 10 a 20 en Tucumán 1111.

★ **MUNICIPAL GRAL. SAN MARTIN. Corrientes 1530. 46-8611. — Sala Casacuberta.** Hoy a las 16: "LA BELLA Y LA BESTIA". Dir.: A. Bufano. Pl. May.: $ 15.000. Men.: $ 10.000. Loc. en vta. A las 20: "EL MAGO", de Ben Jonson. Con O. Bonet, E. Tasisto, R. Mosca, L. Verona, A. de Grazia y elenco. Dir.: A. Boero. Pl.: $ 20.000. Loc. en vta. con 3 días antic.

★ **Sala M. Coronado.** Hoy a las 20: "RELOJERO", de A. Discépolo. Con R. Rinaldi, A. Berdaxagar, W. Santa Ana y elenco. Pl.: $ 20.000. Dir.: C. Alvarenga. Loc. en vta. con 3 días de antic.

★ **Sala Cunill Cabanellas.** Hoy a las 20: "AMOR DE DON PERLIMPLIN CON BELISA EN SU JARDIN", de F. García Lorca, por el Grupo de Titiriteros del TMGSM. Pl.: $ 20.000. Loc. en vta.

★ **ASTRAL. Corrientes 1659. 46-5707.** Hoy a las 20.30 y 23: GRACIELA DUFAU, HUGO ARANA y RODOLFO RANNI en:

DOMESTICADOS

De Aída Bortnik. Con Nelly Prono, Néstor Hugo Rivas y elenco. Act. esp.: Bárbara Mujica. Dir.: Luis Agustoni. Hoy a las 15 y 17: "MARGARITO Y LA MARIPOSA", con Margarito Tereré y Blanquita Silván. Loc. en vta.

★ **BAMBALINAS. Chacabuco 947. 27-0819.** Víctor Laplace en: "OPERA DEL MALANDRA", de Chico Buarque, con Zelmar Gueñol. Mar. a Vier. a las 21.30: Sáb. y dgo. a las 20.30 y 23.30: Loc. en vta. con 6 días de ant.

★ **BLANCA PODESTA. Corrientes 1283. 35-2592.** Estreno mundial en Buenos Aires: NORMA ALEANDRO en:

LA SEÑORITA DE TACNA

La obra de Mario Vargas Llosa. Dir.: Emilio Alfaro. Mar. a juev. a las 21.30. Vier. a las 22. Sáb. a las 20 y 23. Dgos. a las 18.30 y 21.30. P.m.14. Loc. en vta. con 5 días de antic.

★ **BROADWAY. Corrientes 1155. 35-2345.** Hoy a las 18.30 y 21: Un espectáculo excepcional:

EL TEATRO NEGRO DE PRAGA

Sutileza, poesía y humor en: "LA SEMANA DE LOS SUEÑOS". S.r. No se moleste en contarlo . . . nadie le creerá. La jerarquía de una auténtica obra de arte. Loc. vta. dde. $ 30.000.

★ **BURLESQUE. Corrientes 483.** Sensacional espectáculo, al estilo de Burlesque: "Las gatitas" estrenan: "SIN SUCUNDOÑA Y SIN PLOPLO". En su género, el de mayor jerarquía. P.m.18.

★ **COMICO. Corrientes 1280. 35-2108.** Gran espectáculo:

EL DILUVIO QUE VIENE

40 personas en escena. 3º año triunfal. Martes a jueves a las 21.30. Vier. y sáb. a las 20 y 23. Domingos a las 20. Loc. en vta.

★ **DEL GLOBO. Marcelo T. de Alvear 1155. 393-8351.** Hoy a las 18.30 y 21.30: Dora Baret y Adrián Ghio en: "LO QUE MATA ES LA HUMEDAD", de J. Núñez. Dir.: C. Gandolfo. Con M. Herrero y elenco. P.m. 18. Mar. a juev. prec. pop.

★ **FENIX. Rivadavia 7802. 612-8858.** Hoy a las 21.30: El éxito del año: Jorge Mayorano, Carlos Andrés Calvo y Cristina del Valle en:

EL AMOR EN PIJAMA

Con Pablo Codevilla, Cristina Murta y elenco. Loc. en vta.

★ **FLORIDA. Florida 165. 30-5360.** Presenta su nueva revista: "CALOR CON LAS CHICAS DEL FLORIDA" con Moira Star, Roberto Rey y gran elenco. Cont. de lun. a sáb. de 13 a 22. P.m.18.

★ **KARINA. Corrientes 636. 40-1808.** Cont. de 20 a 24: "FRIVOLISIMAS 2". Con A. Roy y súper elenco de strippers. Loc.: $ 25.000.

★ **LICEO. Rivadavia y Paraná.** Thelma Biral y Rodolfo Bebán en:

EL AÑO QUE VIENE A LA MISMA HORA

Mar. a Vier. a las 21.30; Sáb. a las 20.30 y 23; Dgo. a las 17 y 20.

★ **MAIPO. Esmeralda 443. 392-4882.** ANTONIO GASALLA en:

MAIPO 100X100 GASALLA

Con Cecilia Narova, Mónica Brando y gran elenco. Loc. en vta. Mar. a dgos. a las 21 y 23. Sáb. trasn. 1.15.

★ **METROPOLITAN 1. Corrientes 1343. 40-0816.** Sensacional éxito:

LA REVISTA DE LAS SUPER ESTRELLAS

Con Jorge Porcel, Susana Giménez, Alberto Olmedo, Moria Casan, El mago Satany y Javier Portales. Loc. en vta. con 3 días de antic. Mart. a vier. las 21 y 23. Sáb. a las 21, 23.15 y trasn. 1.30. Dgos. a las 21 y 23.15. Lunes 17 a las 20 y 22. Loc. en vta. con 3 días de antic.

★ **NACIONAL CERVANTES. Libertad 815. 45-4224.** Ultimas funciones. Hoy a las 21.30: "EL CONVENTILLO DE LA PALOMA", de A. Vacarezza. Con: María Rosa Gallo, Perla Santalla, Raúl Lavié, María Concepción César, Carmen Vallejo y elenco. Dir.: Rodolfo Graziano. Pl.: $ 20.000.

★ **OLIMPIA. Sarmiento 777. 40-2678.** Hoy a las 20: Carlos Carella, Bettiana Blum y Eduardo Pavlovsky en: "CAMARALENTA" de E. Pavlovsky. Dir.: Laura Yusem. Loc. en vta. con 5 días de ant.

★ **OPERA. Corrientes 860. 35-1335.** Abonos A y B: vta. del sob. de dichos abonos. Ab. C en vta. para el "CICLO DE CONCIERTOS". Martes 18 a las 21.30: "PROGRAMA". MARTINA ARROYO (soprano) y la ORQUESTA SINFONICA DE LA CIUDAD DE BUENOS AIRES, con la dirección de ARMANDO KRIEGER. G. Rossini: Obert. de "Guillermo Tell". G. Verdi: Ernani: In Volami. G. Puccini: Intermezzo de "Manon Lescaut" G. Verdi: La Forza del Destino; Madre Pietosa Vergin Son Giunto. R. Wagner: Preludio y Muerte de Amor de Tristán e Isolda. R. Wagner: Tannhauser; Dich Teure Halle. G. Verdi: Macbeth: Escena de la Carta. R. Wagner: Obertura de "Rienzi". Loc. en vta.

★ **PAYRO. San Martín 766. 32-5922.** Pont Producciones en: "PATERNOSTER" de J. Langsner. Dir.: A. Alezzo. Miér. y juev. a las 21.30. Vier. y sáb. a las 23. Dgos. a las 22. Cía Argentina de Mimo en: "PI 3,14". Hoy a las 20. Loc. en vta.

★ **PARADISE. Corrientes 827.** Cont de Lun. a Dgos. de 20 a 4. La revista sexy del desnudo: "SUPER STRIP-TEASE TOTAL". Las mujeres más excitantes de Bs. As. P.m.18.

★ **PLANETA. Suipacha 927. 32-9547.** Alberto Obligado presenta: Marilina Ross en: "BODA BLANCA", de T. Rozewicz. Hoy a las 21.30. P.m. 18

★ **REGINA. Avda. Santa Fe 1235. 44-5470.** China Zorrilla en:

EMILY

(Una mujer maravillosa)

De William Luce. Dir. Alejandra Boero. Mar. a las 19.30. Miér. y juev. a las 21.30. Vier. a las 22. Sábados 20.30 y 23. Dgos. a las 20. Miér. día popular.

★ **TABARIS. Corrientes 831. 392-8509.** JORGE CORONA y ALBERTO LOCATI y La Moda Loca en:

LOS LOCOS ESTAN LOCOS

Lun. a las 21 y 23. Miér., juev. a las 22. Vier. y sáb. a las 21 y 23. Dgo. a las 20 y 22.15. Sáb. trasn. Lun. día pop. Pl.: $ 25.000. Mar. descanso.

VARIEDADES

★ **ACUARAMA ON PARADE. Av. Libertador al 200. Vte. López.** Un sueño hecho realidad. Con los delfines de Miami Flipper y Sissi. Hoy y mañana a las 15, 18 y 20.30. Loc. en vta.

CINES

★ **A.B.C. Esmeralda 506. 392-9506.** Cont. "LAS NOVICIAS"; "BUBU". Dde. las 20: Show en vivo: "LAS VIRGENES DEL STRIP TEASE". P.m.18. Sáb. trasn.

★ **ADAN 1. Corrientes 959. 393-6115.** A las 12.50, 15.5, 17.40, 20.10 y 22.40:

SUPERMAN II

S.r. Con Christhoper Reeves y Valerie Perrine. A las 17.20, 19.55 y 22.25: Notic. S.r.

★ **ADAN 2. Corrientes 959. 393-5034.** A las 13.20, 15.30, 18, 20.30 y 23:

INFIERNO EN EL BRONX

P.m.18. Con Paul Newman. A las 17.40, 20.10 y 22.40: Notic. Sáb. trasn. 1.10.

★ **ALFA. Lavalle 842. 392-1114.** A las 13, 15, 17, 19, 21.10 y 23.10:

LA NOCHE DE LOS ASESINOS

P.m.18. Con Robert Mitchum y Jaclyn Smith. A las 14.45, 16.45, 18.50, 20.55 y 23: Notic. Sáb. trasn. 1.15.

★ **ALFIL. Corrientes 1753. 40-7575.** A las 14.15, 16.15, 18.5, 19.50 y 21.40: "LOS PARCHIS CONTRA EL INVENTOR INVISIBLE" S.r. 14, 15.55, 17.50, 19.35 y 21.25: Notic.

★ **AMBASSADOR. Lavalle 777. 392-9700.** A las 13, 15.30, 18, 20.30 y 23:

TIEMPO DE REVANCHA

P.m.18. Con Haydée Padilla y Federico Luppi. A las 15.10, 17.40, 20.10 y 22.40: Notic. Sáb. trasn. 1.20.

★ **AMERICA. Callao 1057. 41-3818.** A las 13.10, 15.10, 17.10, 19.10, 21.10 y 23.10:

UN INCORREGIBLE EN APUROS

S.r. Dir.: Claude Zidi. Con Jacques Villeret. A las 14.45, 16.45, 18.45, 20.45 y 22.45: Notic. Sáb. trasn. 1.15.

★ **ARIZONA. Lavalle 727. 392-6967.** Cont. 13.30, 16.45, 20 y 23.15:

PASION IMPURA

Cont. 15.5, 18.20 y 21.35:

BELLISIMO SUPERLANDO

P.m.18. Sáb. trasn. 1.20: "Pasión impura".

★ **ATLAS. Lavalle 869. 392-1936.** A las 12.50, 14.50, 16.50, 19, 21.5 y 23.15: "EL QUE NO CORRE VUELA". S.r. 14.30, 16.30 18.35, 20.45 y 22.50: Notic. Sáb. trasn. 1.25.

★ **ATLAS RECOLETA. Guido 1952.** A las 14.20, 16.30, 18.40, 20.40 y 23.10: "AMANTE PARA DOS". P.m.18. 14, 16.10, 18.20, 20.30 y 22.50: Notic. Sáb. trasn. 1.

★ **AVENIDA. Av. de Mayo 675.** Cont. 13.10, 16.55 y 20.40: El tahúr y su adorable pecadora; 15.10, 18.55 y 22.40: Masada; 13, 15, 18.45 y 22.30: Notic. P.m.14.

★ **BIARRITZ. Suipacha 482. 392-0356.** A las 13.20, 15.40, 18, 20.30 y 23.5: "EL MAGO DE LUBLIN". P.m.18. 13, 15.20, 20.10 y 22.40: Notic. Sáb. trasn.

★ **BROADWAY. Corrientes 1155. 35-2345.** "TEATRO NEGRO DE PRAGA" ver información en Cartelera de Teatros.

★ **CALLAO. Callao 27. 40-1898.** A las 13.50, 16.5, 18.25, 20.45 y 23.5: "TIEMPO DE REVANCHA". P.m.18. 15.45, 18.5, 20.25 y 22.45: Notic. Sáb. trasn. 1.25.

★ **CAPITOL. Santa Fe 1848. 44-2379.** A las 14, 16.10, 18.30, 20.50 y 23.10: "CUARTO DE HOTEL". P.m.18. 15.45, 18, 20.20 y 22.40: Notic. Sáb. trasn. 1.

★ **CERVANTES. Belgrano 1820. 38-2698.** Cont. 15.35, 19.10 y 22.40: "AMANTE PARA DOS": 14, 17.20 y 20.55: "A LOS CIRUJANOS SE LES VA LA MANO". P.m.18.

★ **CINEMA UNO. Suipacha 460. 392-1112.** A las 12.50, 15.15, 17.50, 20.25 y 23:

LA COMPETENCIA

P.m.14. Con Richard Dreyfuss y Amy Irving. A las 15, 17.25, 20 y 22.40: Notic. Sáb. trasn. 1.10.

★ **CONCORDE. Lavalle 925. 35-1850.** A las 13.20, 15.15, 17.10, 19.15, 21.15 y 23.15:

LA PULGA EN LA OREJA

P.m.18. Con Zulma Faiad y Camila Perissé. 13.10, 14.55, 16.50, 18.55, 20.55 y 22.55: Notic. Sáb. trasn. 1.30.

★ **COSMOS 70. C'tes 2046. 49-0862.** A las 14.25, 16.10, 18, 19.50, 21.35 y 23.20:

EL CABALLITO MAGICO

S.r. Bellísimo cuento de hadas hablado en castellano. 14, 15.45, 17.35, 19.25, 21.10 y 22.55: "CASCANUECES". Próximo estreno: "El libro de buen amor".

★ **ELECTRIC. Lavalle 836. 392-1846.** Cont. 13, 16.20, 19.40 y 22.50: "BRUCE LEE EL GRAN HEROE"; 14.35, 17.55 y 21.15: "CAPITAN APACHE"; 16.10 y 19.30: Notic. P.m.14. Sáb. trasn. "Bruce Lee el gran héroe".

★ **EMPIRE. H. Yrigoyen 1934. 47-8770.** Cont. 15.50, 19.30 y 23: "LA ULTIMA NIEVE DE PRIMAVERA"; 14.10, 17.50 y 21.20: "DULCE PRISIONERA". P.m.14.

★ **GAUMONT. Rivadavia 1635. 40-3050.** A las 13.20, 15.45, 18.10, 20.35 y 23: "AL BORDE DEL PARAISO, LA PANAMERICANA". S.r. 15.25, 17.50, 20.15 y 22.40: Notic.

★ **GRAN REX. C'tes 857. 392-8000.** Calefacción. Sensacional estreno: a las 12.50, 14.30, 16.35, 18.45, 21 y 23.15:

CUARTO DE HOTEL

P.m.18. Con Vittorio Gassman, Mónica Vitti, Enrico Montesano y Roger Pierre. Dir.: Mario Monicelli. A las 16.15, 18.25, 20.40 y 22.55: Notic. Sáb. trasn.: 1.30.

★ **GRAND SPLENDID. Santa Fe 1860. 44-0808.** A las 14.30, 17.20, 20.10, 23 y sáb. trasn. 1.15: "EL LEON DEL DESIERTO". P.m.18. 14, 16.50, 19.40 y 22.30: Notic.

★ **GRAN VICTORIA. Av. de Mayo 882. 34-1493.** Cont. de 8 a 3: "Las amazonas"; "Tan dulce, tan perversa"; "El amor a través de los siglos" P.m.18.

★ **IDEAL. Suipacha 378. 35-3300.** A las 14, 16.15, 18.30, 20.50, 23.10 y sáb. trasn. 1.15: "THE END". P.m.14. 13.40, 15.50, 18.5, 20.25 y 22.45: Notic.

★ **IGUAZU. Lavalle 940. 393-9931.** A las 13.10, 14.55, 17, 19, 21.5 y 23.10:

LA ULTIMA CACERIA

S.r. 16.40, 18.40, 20.45 y 22.50: Notic. Con Lee Major y Burgess Meredith. Sáb. trasn. 1.30.

★ **LARA. Av. de Mayo 1225. 38-6966.** Cont. 13.30, 15.45, 18, 20.20 y 22.30: "El último subte". P.m.18. Sáb. trasn. Led Zeppelin en: La canción es la misma.

★ **LEOPOLDO LUGONES. Corrientes 1530. 46-8611.** A las 15, 17.30, 20 y 22.30: "Ludwig" (la pasión de un rey). Dir.: Luchino Visconti. Pl.: $ 10.000. P.m.18. Mañana: Siberiada.

★ **LIBERTADOR. Ctes. 1334. 40-7443.** A las 13, 14.50, 16.40, 18.50, 21 y 23.10:

VESTIDA PARA MATAR

P.m.18. Con Angie Dickinson y Michael Caine. A las 18.40, 20.50 y 23: Notic. Sáb. trasn. 1.30.

★ **LOIRE. Corrientes 1524. 49-1900.** A las 13.10, 15.5, 17, 19.5, 21.15 y 23.25:

UNA PAREJA MUY ESPECIAL

P.m.18. Con Sally Field y Tommy Lee Jones. A las 14.50, 16.45, 18.50, 20.55 y 23.5: Notic. Sáb. trasn. 1.15.

★ **LORANGE. Ctes. 1372. 45-7386.** A las 13, 15.20, 17.50, 20.20 y 22.50:

EL BEBE DE ROSEMARY

P.m.18. La gran obra de Roman Polanski. Con Mia Farrow. A las 15.5, 17.40, 20.10 y 22.40: Notic. Sáb. trasn. 1.15.

★ **LORCA. Corrientes 1428. 40-5017.** A las 13.45, 15.40, 17.35, 19.30, 21.25, 23.20 y sáb. trasn.:

FACTOR CONSTANTE

P.m.14. Un filme fuerte y sincero. A las 13.25, 15.20, 17.15, 19.10, 21.5 y 23: Notic.

★ **LORENA. Corrientes 1551. 46-7501.** A las 13.10, 15.30, 18, 20.30 y 23:

EL RESPLANDOR

P.m.18. Un filme de Stanley Kubrick. Con Jack Nicholson. A las 15.15, 17.45, 20.15 y 22.45: Notic. Sáb. trasn. 1.15.

★ **LOS ANGELES 1. Corrientes 1770. 40-3742.** A las 13.10, 15.20, 17.30, 19.25, 21.10 y 23:

CUPIDO MOTORIZADO RUMBO A RIO

S.r. A las 13, 15.10, 17.20, 19.20, 21.5 y 22.55: Notic.

★ **LOS ANGELES 2. Corrientes 1770. 40-3742/45-2405.** A las 14, 15.40, 17.20, 19, 20.40 y 22.20:

BAMBI

S.r. A las 13.45, 15.25, 17.5, 18.45, 20.25 y 22.5: Notic. Hablada en castellano.

★ **LOSUAR. Corrientes 1743. 40-6100.** A las 13.10, 15.30, 18, 20.30 y 23:

HERMANO SOL, HERMANA LUNA

S.r. La obra maestra de Franco Zeffirelli. A las 15.15, 17.45, 20.15 y 22.45: Notic. Sáb. trasn. 1.15.

★ **LUXOR. Lavalle 669. 392-3893.** A las 13, 14.50, 16.55, 19, 21.5 y 23.15:

VESTIDA PARA MATAR

P.m.18. Con Angie Dickinson y Michael Caine. A las 16.40, 18.45, 20.50 y 23: Notic. Sáb. trasn. 1.30.

★ **MAXI 1. Carlos Pellegrini 657.** A las 14, 16.10, 18.20, 20.40 y 23: "ENEMIGOS NATURALES". P.m.18. A las 13.45, 15.50, 18, 20.20 y 22.40: Notic. Sáb. trasn.

★ **MAXI 2. Carlos Pellegrini 657.** A las 14.20, 17, 19.50 y 22.45: "EL LEON DEL DESIERTO". P.m.18. 14, 16.40, 19.30 y 22.45: Notic. Sáb. trasn.

★ **METROPOLITAN 2. Corrientes 1343. 40-1064.** A las 13.15, 15.40, 18.5, 20.35, 23.5 y sáb. trasn. 1.15: "EL FACTOR HUMANO". P.m.18. 15.15, 17.40, 20.10 y 22.40: Notic.

★ **MONUMENTAL. Lavalle 780. 393-8865.** A las 13.10, 15.30, 18, 20.30 y 23:

EL RESPLANDOR

P.m.18. Un filme de Stanley Kubrick. Con Jack Nicholson. A las 13, 15.15, 17.45, 20.15 y 22.45: Notic. Sáb. trasn. 1.15.

★ **MULTICINE. Corrientes 753. 393-6478.** SALA 1: P.m.18: "Virilidad"; "Juanita nalgas de oro". SALA 2: P.m.18. "Conocimiento carnal"; "Para amar . . . Ofelia". SALA 3: P.m.18. "Maniobras en la cama"; "Amores de vampiros". SALA 4: P.m.18 "Sábado alucinante"; "La orgía". SALA 5: P.m.18. "El último amor en Tierra del Fuego"; "Lujuria tropical".

★ **NORMANDIE. Lavalle 861. 392-1000.** A las 13.20, 15.40, 18.10, 20.40 y 23.10: "DUELO DE VALIENTES". P.m.14. 13, 15.10, 17.40, 20.10 y 22.40: Notic. Sáb. trasn. 1.30.

★ **OCEAN. Lavalle 739. 392-1515.** A las 13.10, 15.10, 17.10, 19.10, 21.10 y 23.15: "UN INCORREGIBLE EN APUROS". S.r. 14.45, 16.45, 18.45, 20.45 y 22.50: Notic. Sáb. trasn. 1.30.

★ **OPERA. Corrientes 860. 35-1335.** A las 12.5, 14.40, 17.20, 20.10 y 23: "EL LEON DEL DESIERTO". P.m.18. 14.30, 17.10, 19.55 y 22.45: Notic. "CICLO DE CONCIERTOS" ver Cartelera de Teatros.

★ **PARIS. Lavalle 769. 392-2016.** Cont. 13.5, 16.20, 19.40 y 23.15: "LOS INCORREGIBLES"; 14.35, 18 y 21.20: "DALE MAS DURO TRINITY"; 13, 16.15, 19.35 y 23.10: Notic. P.m.14. Sáb. trasn. 1.10: "Los incorregibles".

★ **PLAZA. Corrientes 939. 392-7577.** A las 14, 16.15, 18.30, 20.50 y 23.10: "AMANTE PARA DOS". P.m.18. 13.40, 15.45, 18.5, 20.20 y 22.45: Notic. Sáb. trasn.

★ **PREMIER. Corrientes 1565. 46-2113.** A las 14.20, 16.30, 18.40, 20.50 y 23:

DUELO DE VALIENTES

P.m.14. Con Charles Bronson y Angie Dickinson. A las 14, 16.10, 18.20, 20.30 y 22.40: Notic. Sáb. trasn. 1.20.

★ **PETIT PREMIER. Corrientes 1565. 46-2113.** A las 15.30, 18, 20.30 y 23:

EL ULTIMO SUBTE

P.m.18. Con Catherine Deneuve y Gerard Depardieu.

★ **REAL. Esmeralda 425. 392-3600.** A las 13.20, 15.10, 17, 18.50, 20.40 y 22.30: "EL CHANCHITO PICARON" S.r. 14.55, 16.45, 18.35, 20.25 y 22.15: Notic.

★ **REGINA. Avda. Santa Fe 1235. 41-5709.** Cont. 14.30 y 16.30: "MELODY". S.r. Una película inolvidable.

★ **ROSE MARIE. Corrientes 780. 45-6448.** Cont.: "EL CASO CLAUDIA"; "EL WEEK-END DE LA SECRETARIA". P.m.18. Sáb. trasn.

★ **SALA UNO. B. Sur Mer 549. 88-9420.** A las 15, 16.55, 18.40, 20.25 y 22.10: "ESPANTAPAJAROS". P.m.18. 16.45, 18.30, 20.15 y 22: Notic.

★ **SANTA FE I. Santa Fe 1947. 44-8980.** A las 13.15, 15.30, 18, 20.40 y 23.5:

EL RESPLANDOR

P.m.18. Con Jack Nicholson. A las 17.45, 20.20 y 22.55: Notic. Sáb. trasn. 1.20.

★ **SANTA FE II. Santa Fe 1947. 44-8980.** A las 13.15, 15.15, 17.15, 19.15, 21.15 y 23.20:

LA NOCHE DE LOS ASESINOS

P.m.18. Con Jaclyn Smith y Robert Mitchum. A las 13, 15.5, 17.5, 19.5, 21.5 y 23.5: Notic. Sáb. trasn. 1.20.

★ **SARMIENTO. Lavalle 852. 392-3338.** A las 13.20, 15.40, 18.10, 20.40 y 23.10: "AMANTE PARA DOS". P.m.18. 13, 15.10, 17.40, 20.10 y 22.40: Notic. Sáb. trasn. 1.30.

★ **SELECT LAVALLE. Lavalle 921. 35-0235.** Cont. 15, 18.50 y 23.5: "OPERACION DRAGON"; 13, 16.45, y 21: "LA PELEA DEL SIGLO". P.m.18.

★ **STUDIO. Santa Fe 2541. 821-5845.** Cont. 13.40, 15.55, 18.15, 20.35 y 22.55: "FAMA". P.m.18. 15.45, 18, 20.20 y 22.40: Notic. Sáb. trasn. 1.10: "Un fantasma en el Paraíso".

★ **SUIPACHA. Suipacha 442. 392-1195.** A las 13.10, 15.15, 17.20, 19.25, 21.20, 23.25 y sáb. trasn. 1.20: "UN TOQUE DE DISTINCION". P.m.18. 13, 15.5, 17.10, 19.15 y 23.15: Notic.

ALMAGRO

★ **BIOGRAFO UNO. Corrientes 1636.** Cont. 16.30, 18.35, 20.40 y 22.45: Notic. 14.40, 16.45, 18.50, 20.55 y 23: Vestida para matar. P.m.18.

★ **CABALLITO. Víctor Martínez 52. 431-0052.** Cont. 15, 18.45 y 22: Cosas de locos; 16.55 y 20.20: Locos por la música. S.r.

★ **PALACIO DEL CINE. Rivadavia 3636. 982-4818.** Cont. 14.45, 18.40 y 22.35: Duelo de valientes: 16.30 y 20.25: Cómo eliminar a su jefe: 14.30, 18.25 y 22.20: Notic. P.m.14.

★ **ROCA. Rivadavia 3753. 812-1517.** Cont. 14.20, 18.15 y 22.15: Notic. 14.40, 18.35 y 22.35: El factor humano; 16.35 y 20.35: Seguro que es un malandra. P.m.18.

BELGRANO

★ **BELGRANO. Cabildo 2356. 784-5691.** Cont. 15.30, 17.50, 20.30 y 23: Tiempo de revancha; 14.40, 17.30, 20 y 22.30: Notic. P.m.18. Sáb. trasn. 1.

★ **CABILDO. Av. Cabildo 2347. 784-3852.** Cont. 15, 17, 19, 21, 23 y sáb. trasn. 1.15: Vestida para matar; 14.50, 16.50, 17.50, 20.50 y 22.50: Notic. P.m.18.

★ **FANTASY. Cabildo 685. 771-0686.** Cont. 14, 16.10 y 18.20: Notic. y Cupido motorizado rumbo a Río; S.r. 20.30 y 22.45: La competencia. P.m.14. Sáb. trasn. All that jazz.

★ **G. PAZ. Cabildo 2702. 781-1412.** Cont. 14.30, 16.30, 18.30, 20.50 y 23: Amante para dos; 16.10, 18.10, 20.25 y 22.40: Notic. P.m.18. Sáb. trasn. 1.

★ **G. SAVOY. Cabildo 2829. 781-6500.** Cont. 15.5, 19 y 23: Enemigos naturales: 16.45 y 20.45: Después de la emboscada: 14.45, 18.40 y 22.40: Notic. P.m.18. Sáb. trasn.

★ **LIDO. Av. Cabildo 3241.** Cont. 14.25, 17.40 y 20.55; Ritmo a todo color: 16, 19.15 y 22.30: Los Parchís contra el inventor invisible. S.r.

★ **MIGNON. Juramento 2433. 784-3899.** Cont. 14, 16.15, 18.30, 20.45 y 23: Cuarto de hotel: 15.45, 18, 20.15 y 22.30: Notic. Sáb. trasn. 1.

BOEDO

★ **CUYO. Boedo 858. 97-6975.** Cont. 16.20, 19.40 y 23.10: Amante para dos; 14.20, 18 y 21.20: A los cirujanos se les va la mano. P.m.18. Sáb. trasn. 1.15.

★ **GRAN SAN JUAN. San Juan 3246. 97-4293.** Cont. Amor a domicilio; Yo, papá y la mucama; La inocencia de Romy. P.m.18.

★ **LOS ANDES. Boedo 777. 97-4233.** Cont. 14.30, 18.50 y 22.55: Tiempo de revancha; 16.45 y 20.50: Desde el abismo. P.m.18.

★ **N. PALACE. San Juan 2461. 941-1723.** Cont. 14.50, 18.55 y 23: Vestida para matar; 17.5 y 21.10: Amor, muerte, tarantela y vino. P.m.18. Sáb. trasn. Vestida para matar.

★ **N. SELECT. Av. San Juan 2540. 941-5908.** Cont. 15.40, 19 y 22.35: Cuarto de hotel; 14, 17.20 y 20.50: Basta de rubias. P.m.18.

COLEGIALES

★ **ARGOS. F. Lacroze 3455. 854-0673.** Hoy a las 19: Ana María Campoy y José Cibrián en: "LA PURITANA", de Pepe Cibrián. Divertida comedia.

★ **ATALAYA. Córdoba 4633. 773-0700.** Cont. 14.45, 18.35 y 22.20: Furia de titanes; 16.55 y 20.35: Superagente 86 vs. la bomba que desnuda; 16.55 y 20.35: Notic. S.r.

★ **RIALTO. Córdoba 4287. 86-8764.** Cont. 16.30, 19.30 y 23: Bambi; 14.30, 17.50 y 21.10: Mi amigo el dragón; 16.20, 19.50 y 22.50: Notic. S.r. Sáb. trasn. La canción es la misma.

FLORES

★ **AUDITORIO SAN ROBERTO. Bolivia 667. 612-0084.** Cont. sáb. dgo. y fer. de 15.30 a 22: Cosa de locos; Locos por la música. S.r.

★ **COLISEO. E. Bonorino 36. 631-6181.** Cont. 15, 18.50 y 22.40: Vestida para matar: 16.50 y 20.40: Amor, muerte, tarantela y vino; 14.50, 18.40 y 22.30: Notic. P.m.18.

★ **CONTINENTAL. Carabobo 945. 631-2218.** Cont. 16, 19.10 y 22.20: Cupido motorizado rumbo a Río; 14.30, 17.40 y 20.40: El maravilloso mundo del ratón Mickey. S.r. Sáb. trasn. Amor a domicilio; Yo, papá y la mucama. P.m.18.

★ **FENIX. Rivadavia 7802. 612-8858.** Cont. 14 y 15.40: Los Parchís contra el inventor invisible; 15.25: Notic. S.r. Hoy tarde y noche: "El amor en Pijamas", con Jorge Mayorano, Carlos Andrés Calvo y Cristina del Valle.

★ **FLORES. Rivadavia 6661. 631-3701.** Cont. 14.15, 16.20, 18.30, 20.45 y 23.5: Duelo de valientes; 16, 18.10, 20.25 y 22.45: Notic. P.m.14. Sáb. trasn. 1.20.

★ **GRAND PRIX. Gaona 3263. 59-2551.** Cont. 15.35, 19.10 y 22.50: Cuarto de hotel; 17.20 y 21: Basta de rubias. P.m.18.

★ **GRAN RIVADAVIA. Rivadavia 8636. 69-1356.** Cont. 14.30, 18.30 y 22.30: Superman II; 16.45 y 20.50: Sangre de campeón. S.r. Sáb. trasn. Peluquero de señoras.

★ **PUEYRREDON. Av. Rivadavia 6871. 612-0389.** Cont. 14.35, 18.35, 22.50 y sáb. trasn. 1: Después de la emboscada; 16.30 y 20.45: Enemigos naturales. P.m.18.

★ **R. INDARTE. Rivera Indarte 44. 612-5500.** Cont. 14.15, 16.20, 18.30, 20.45 y 23: Amante para dos; 16, 18.10, 20.25 y 22.40: Notic. P.m.18. Sáb. trasn. 1.20.

★ **SAN JOSE. Rivad. 7350. 611-5989.** Cont. 14.15, 18.10 y 22.25: Tiempo de revancha; 16.10 y 20.25: Desde el abismo. P.m.18.

★ **SAN MARTIN. Av. Rivadavia 7060. 612-5416.** Cont. desde las 13.30: El hombre puma; Yo estoy con los hipopótamos. S.r. Sáb. trasn. 0.30.

LINIERS

★ **GRAN LINIERS. Avda. Gral. Paz 44.** Cont. 15.40, 19.20 y 23: Vestida para matar; 14, 17.30 y 21.10: Intimidades de una pareja virgen. P.m.18.

★ **GRAN ODEON. Montiel 160. 641-7673.** Cont. 16.20, 19.40 y 23.15. Amante para dos; 14.30, 18.5 y 21.25: A los cirujanos se les va la mano. P.m.18.

★ **MARTIN FIERRO. Avda. Gral. Paz 47.** Cont. 15.40, 19.10 y 22.50: La última cacería; 14, 17.20 y 21: El expreso de Estambul. S.r.

MATADEROS

★ **ALBERDI. Juan B. Alberdi 6169. 68-0496.** Cont. 14.35, 18.40 y 22.40: Tiempo de revancha; 16.40 y 20.35: Desde el abismo. P.m.18.

★ **EL PLATA. J. B. Alberdi 5751. 68-1118.** Cont. 16, 19.30 y 23: Amante para dos; 14.30, 17.40 y 21.10: A los cirujanos se les va la mano. P.m.18.

★ **GRAN BUENOS AIRES. Av. del Trabajo 5427. 68-2525.** Cont. desde 15.15; 18.30 y 22: Cupido motorizado rumbo a Río; 16.55 y 20.20: Los campeones de la risa. S.r.

★ **GRAN LUGANO. Murguiondo 4062. 601-3457.** Cont 15.30, 19 y 22.20: Bambi; 17 y 20.30: El gato que vino del espacio; 14.45, 18.45 y 22.10: Notic. S.r.

JORGE NEWBERY. Ex Lugano I y 2. 601-3457 Cont. 15, 18.30 y 22:: Los Parchís contra el inventor invisible; 16.45 y 20.15: Ritmo a todo color. S.r.

ONCE

★ **LORIA. Rivadavia 3058. 87-1436.** Cont. 14.40, 18.50 y 22.45: Cosa de locoas; 16.45 y 20.45: Qué linda es mi familia. S.r.

★ **MAJESTIC. Pueyrredon 230. 87-9636.** Cont. 15.50, 19.30 y 23.20 Cuarto de hotel; 13.50, 17.30 y 21.15 Contacto diabólico. P.m.18.

PALERMO

★ **G. NORTE. Santa Fe 3730. 72-8468.** Cont. 14.50, 16.50, 18.50, 20.50 y 23 Amante para dos; Notic. P.m.18.

★ **N. ROSEDAL. Serrano 2454. 774-3101.** Cont. 15.40, 19.20 y 22.50 Duelo de valientes; 13.50, 17.25 y 21 Cómo eliminar a su jefe. P.m.14.

VILLA DEVOTO

★ **ACONCAGUA. Av. Gral. Mosconi 3260. 571-5208.** Cont. 14.40, 18.20 y 22.20: Vestida para matar; 16.30 y 20.20: Esa clase de locura. P.m.18.

★ **EUROCINE. Nueva York 3336. 50-1443.** Cont. 14.40, 18.40 y 22.45: Tiempo de revancha; 16.40 y 20.40: Desde el abismo. P.m.18. Sáb. trasn. Tiempo de revancha.

★ **PARQUE. Cuenca 3250. 50-4448.** Cont. 14.50, 17.55 y 21: Bambi; 16.10, 19.15 y 22.20: El gato que vino del espacio. S.r.

VILLA URQUIZA

★ **25 DE MAYO. Triunvirato 4438. 51-1859.** Cont. 15.35, 19.15 y 22.30: Amante para dos; 14, 17.20 y 20.55: A los cirujanos se les va la mano. P.m.18. Sáb. trasn.

★ **GRAN URQUIZA. Bauness 2506. 51-2135.** Cont. El gato que vino del espacio; Bambi. S.r. Sáb. y dgo. trasn. Amor a domicilio; Yo, papá y la mucama.

GRAN BUENOS AIRES

★ **AVELLANEDA. Colonial.** Corrupción se escribe con sangre; Extraño juego de tres; La cama en la plaza. P.m.18.

—**Gral. Roca.** Operación Octagón; Ave de rapiña; El gran robo. P.m.14.

—**Maipú.** Vestida para matar; Otra clase de locura. P.m.18.

—**Mitre.** Duelo de valientes; Cómo eliminar a su jefe. P.m.14.

—**San Martín.** Amante para dos; A los cirujanos se les va la mano. P.m.18.

★ **BELLA VISTA. Gran Pacífico.** Amante para dos; A los cirujanos se les va la mano. P.m.18.

★ **BOULOGNE. Gral. Belgrano.** El caso Claudia; Noche de brujas. P.m.18.

—**Súper.** Amante para dos; Hay que romper la rutina. P.m.18.

★ **CIUDADELA. Nvo. Ciudadela.** Amor a domicili; Yo, papá y la mucama; Intimidades de una joven casada. P.m.18.

★ **JOSE C. PAZ. Paz.** Superman II. Sangre de campeón. S.r.

★ **LOMAS DE ZAMORA. Avenida.** Enemigos naturales; El factor humano. P.m.18.

—**Coliseo.** Amante para dos; A los cirujanos se les va la mano. P.m.18.

—**Español.** Bambi; El gato que vino del espacio. S.r.

—**Gran Lomas.** Cuarto de hotel; Basta de rubias. P.m.18.

★ **QUILMES. Cervantes.** Amante para dos; A los cirujanos se les va la mano. P.m.18.

—**Moderno.** Cupido motorizado rumbo a Río; El gato que vino del espacio. S.r.

★ **RAMOS MEJIA. Gran Belgrano.** Amante para dos; Los caballeros de la cama redonda. P.m.18.

—**San Martín.** Vestida para matar, Intimidades de una pareja virgen. P.m.18.

★ **SAN MARTIN. Ateneo.** Amante para dos; A los cirujanos se les va la mano. P.m.18.

—**Gran Plaza.** Cuarto de hotel; Basta de rubias. P.m.18.

★ **SAN MIGUEL Mayo.** El que no corre . . . vuela; Yo estoy con los hipopótamos. S.r.

—**San Miguel.** Melody; El chanchito picarón. S.r. Noche: Pasión impura; Qué le habrán hecho a Solange. P.m.18.

CRONICA, Edición de la Tarde. Registro de la Propiedad Intelectual Nº 25.414. Director: Ricardo Gangeme.
Redacción, Administración y Publicidad: Azopardo y Garay. Teléfonos: 361-1001/1051/1101.

El "Ruli" Randazzo estuvo en la cena de los campeones y saludó a Maradona. El hombre de Argentinos también tenía motivo para celebrar: "Los bichos" "se quedaron".

El técnico que encaminó a Boca rumbo al título. Silvio Marzolini, elogiado por algunos, criticado por otros, demostró que sus condiciones como DT, son valederas.

CENA DE CAMPEONES

Las palabras de Roberto Mouzo y el agradecimiento, de todos los presentes para él. Fue una muralla, siempre.

Ya estaban cenando. Ya estaban cantando al país la marcha de Boca. En el escenario, un grupo de la agrupación "La Bombonera" cantaba a los cuatro vientos del "Dale, campeón". Las calles de la Boca estaban "inundadas" de papelitos, de coches, de ese "número 12" que vivía con toda intensidad el título, la estrella 23. Cerca de la medianoche, se paró el tránsito, se paró, para darle paso al mejor jugador del mundo: Diego Armando Maradona. En la puerta de entrada se cansó de firmar autógrafos, cuando penetró en el restaurante, las mandíbulas descansaron, los cubiertos quedaron "pegados" en las mesas. Para darle paso al aplauso, a los gritos, a los cantos. Las luces se apagaron y un solo grito se escuchó **"Lo quería el Barcelona, lo quería River Plate, Maradona es de Boca, porque gallina no es"**. Allí, en Pedro de Mendoza, a pasitos de Almirante Brown, Boca tiró la casa por la ventana, Boca festejó el título. La cena de los campeones. Allí estaban Roberto Mouzo, el "colorado" Suárez, Passucci, Rodríguez, Hugo Alvez. Allí no estaban en el gran festejo, Gatti, Brindisi, Pernía, Córdoba, Benítez, Escudero. Allí estaban los directivos con sus esposas, allegados, simpatizantes.

La fiesta duró hasta la madrugada, mientras por las calles de Boca, todavía había papelitos, coches dando vueltas, tocando bocina y simpatizantes con el último aliento.

Antes del espectáculo artístico, hablaron directivos y jugadores. El presidente, Martín Benito Noel, señaló: **"El título es de todos los boquenses, es para los demás integrantes de la Comisión Directiva, que durante todo este año trabajaron para que Boca salga campeón. Este título es de los jugadores, cuerpo técnico. La jornada de hoy es memorable para nuestro fútbol. Boca ha llevado alegría a todo el pueblo argentino. Boca, fue a través de todo el torneo, el equipo más regular. Ahora habrá que pensar en la gira, en la Copa Libertadores. Ahora hay que trabajar para conquistar el título intercontinental.**

Roberto Mouzo, el gran defensor, también habló durante la cena, esto fue lo que dijo: **"Estoy muy contento de haber logrado el quinto título con la azul y oro. El equipo se brindó durante todo el torneo. Todavía espero lograr muchos campeonatos más. Para mí, éste ha sido un año muy bueno. Aunque reconozco, que el año pasado, las cosas me salieron bastante mal.**

Silvio Marzolini, con toda la alegría reflejada en su rostro, fue terminante: **"Ahora sí, puedo decir que somos campeones. Para mí es una enorme satisfacción lograr el título, en la institución que me dio muchas satisfacciones cuando era jugador. Y ahora como técnico. ¡Qué más puedo pedir! Este título es para aquellos que no creían en mí, que se cansaron de hablar y escribir pavadas. Además, debo reconocer, que el plantel nunca bajó los brazos, siempre se dio por entero en cada presentación. Aquí hay buenos muchachos".**

Los cantos todavía retumban en las paredes del Castello Vecchio. Boca todavía festeja el título. Allá, por las calles de la Boca, el "número 12" no se cansa de gritar. El país está de fiesta. Mientras, los directivos, jugadores, cuerpo técnico, no se cansan de comer. Y como para no estar alegres, es la gran noche. La noche de los campeones.

"Lo quería Barcelona, lo quería River Plate, Maradona es de Boca, porque gallina no es". Que siga la fiesta, hasta que las velas no ardan...

Sin lugar a dudas, la estrella de la cena-festejo fue Dieguito. Aquí compartiendo con Claudia, su novia, la elegría de una institución líder.

Como para no aplaudir. Martín Noel y señora festejaron junto a todo el plantel la conquista del campeonato. El hombre que tomó las riendas de los "xeneizes" este año, recibió su premio.